# 盛京時報

陰曆十月十七日

昭和六年十一月廿六日

發行人 佐原篤介
編輯人 菊池貞二
印刷人 東 光明
發行所 盛京時報社（奉天隅田町九番地）
大阪市北區堂島濱通一丁目 盛京時報支社
東京 盛京時報支社


## 時論

### 與新政權當局論爲政十要（四）（袁孟德）

邦交第六。外交無恒軌。審已勢以爲斷。小可以事大。大可以事小。勿以其弱而自屈。勿以其弱而屈之。自強不息。天必啓之。敵行苟安。自取敗亡。夫抱信守禮。確保主權。默察利害。不輕喜怒。乃外交之綱領。弱固所宜守。強亦不可悖也。

爲富第七。貨惡其棄於地也。不必藏於己。旨哉言乎。東北荒野千里。亟宜墾植。應募各地貧民。移之屯墾。貸其資斧。免其賦役。待其得所。而後立效。吉黑礦藏之富。見稱於世。應籌募巨欵。延攬專材。從事開發。以增富力。礦事舉。輔業繁興。則道路之築。河流之浚。商港之闢。市廛之興。因時制宜。亟不容緩。凡茲數政。相輔進行。則移民得所。生聚日繁。生活所需。有待外求。農鑛生產。源源外輸。因而商旅之集。無待挽引。因而稅之。不亦宜乎。此誠萬世之利也。至科學的設計。有俟夫專家之籌畫。

舉措第八。夫治國猶於治身。治身之道。務在養神。治國之道。務在舉賢。是以養神求生。舉賢求安。故國之有輔。如屋之有柱。柱不可細。輔不可弱。柱細則傾。輔弱則殆。故治國之道。舉直措諸枉。其國乃安。夫柱以直木爲堅。輔以直士爲賢。直木出于幽林。直士出於衆下。故人主選舉。必求隱處。或有懷寶迷邦。匹夫同位。或有高才卓絕。不見招求。或有忠賢孝弟。鄉里不舉。或有隱居以求其志。行義以達其道。或有忠質於君。朋黨相讒。堯舉逸人。湯招有莘。周公采賤。皆得其人。以致太平。故人主懸賞以待功。設位以待士。不曠庶官。闢四門以興治。務玄纁以聘隱。天下歸心。而不仁者遠矣。夫所用者非所養。所養者非所用。貧陋爲下。財色爲上。讒邪得志。忠直遠放。玄纁不行。焉得賢輔哉。若國危不治。民不安居。此失賢之過也。夫失賢而不危。得賢而不安。未之有也。爲人擇官者亂。爲官擇人者治。是以聘賢求士。猶嫁娶之道也。未有自嫁之女。出財爲婦。故女慕財聘。而達其貞。士慕玄纁。而達其名。以禮聘士。而其國乃寧矣。

上賢。下不肖。取誠信。去詐僞。禁暴亂。止奢侈。人主之應爲事也。故爲人主者。有六賊。七害。不可不明。六賊者。一曰。吏有大作宮室池榭。遊觀倡樂者。傷主之德。二曰。民有不事生產。任氣遊俠。犯歷法禁。不從吏教者。傷主之化。三曰。吏有結朋黨。蔽賢智。障主之明者。傷主之權。四曰。士有抗志高節。以爲氣勢。外交諸侯。不重其主者。傷主之威。五曰。吏有輕爵位。賤有司。羞爲上犯難者。傷功臣之勞。六曰。強宗侵奪。陵侮貧弱。傷庶人之業。七害者。一曰。無智略權謀。而以重賞尊爵之故。強勇輕戰。僥倖於外。主者謹勿使爲將。二曰。有名無實。出入異言。掩善揚惡。進退爲功。主者謹勿與謀。三曰。朴其身躬。惡其衣服。語無爲以求名。言無欲以求利。此僞人也。主者謹勿近。四曰。奇其冠帶。偉其衣服。博聞辯詞。虛論高議。以爲容美。窮居靜處。而誹時俗。此姦人也。主者謹勿寵。五曰。讒佞苟得。以求官爵。果敢輕死。以貪祿秩。不圖大事。貪利而動。以高談虛論。說於人主。主者謹勿使。六曰。爲雕文刻鏤。技巧華飾。而傷農事。主者必禁。七曰。僞方異技。巫蠱左道。不詳之言。幻惑良民。主者必止之。故民不盡力。非吾民也。士不誠信。非吾士也。吏不忠諫。不平潔愛人。非吾吏也。（未完）

## 皖省財政殆瀕破產

### 歲入減半中央協欵未發

安慶訊云、安徽省地方民國二十年度歲出歲入概算總數、均爲一千六百三十四萬四千八百七十元、收支本可相抵、不料本年水災既重且廣、田賦減免縣分已逾三分之二、各項捐稅如營通營業稅、竹木茶蔴絲繭稅、蛋稅、以及特稅等等、莫不大受影響、據財政廳統計、歲入方面僅及原概算十分之四五、支出方面則並未減少、其每年二百零四萬、又補助政費一百二十萬、又教育專欵一百二十萬、總共四百四十四萬、平均每月三十七萬、自本年度開始（即本年七月）由財政廳暨教育經費管理處按月派員赴京請領、七八兩月份業已如期如數領到、行政教育兩項經費頗抱資注、至九月份鹽附稅雖照撥、教育費亦領到、而協助政費十萬、久久未發、旋經省主席陳調元財政廳長劉彭翊赴京、親與財政當局接洽、商定由皖省自行息借十萬、由中央歸還、迨十月份終了、不特應續領之欵、毫無把握、即允還之九月份十萬、亦遙遙無期、於是皖省行政教育兩界大起恐慌、現在行政經費九月份只發出七成、尚欠三成、教育費則多發一成、仍欠二成、轉瞬十一月終了、積欠之數、已近兩月、各機關職員各學校教職員生活均不易維持、影響實非淺鮮、日前陳主席赴京出席四全大會、財教兩廳長均傾向中央催促、將十月份補助欵項三十七萬補發、並撥還九月份代借之十萬、以維現狀、陳氏抵京、已逾一週、仍杳無消息、至於本省原有收入、最近益形清淡、平均每日只數千元、而各機關人員赴財廳索欵者、戶限爲穿、迄無以應、財廳不得已乃提經省府委員會議決、公開平均支配、一週以來、亦未發放分文、長此以往、不至破產不止、日前教育廳長于恩波赴京出席四全大會、教育經費管理處處長程演遺請與偕行、並請省府先行電致財政部報告、于均允可、現于程兩氏已接踵赴京、未知請求結果如何也、茲錄陳主席致宋部長條電如下、『南京財政部宋部長勛鑒、皖省教育補助費、前已欠發十九萬五千元、現在十一月份又已過半、十月份十萬元尚未奉發、教育現狀、實難維持、茲派教育經費管理處處長程演遺赴京請領、懇將前欠十九萬五千元連同十月份十萬元一併撥給、並懇自十一月起、仍照向由捲烟統稅處按數劃撥、以資保障而重教育、陳調元叩條印、』

## 汪胡暫留滬

上海訊云、汪精衛伍朝樞鄒魯、廿一日與馬超俊覃振集議兩次、商爭政外交及粵四全會選舉事、汪精衛語本報記者粵選舉須二十四日開始、即與京代表轉請京會延至二十四日後開會、俾同時選出、余因外交緊迫、暫留滬不返粵、亦不晉京、胡以體弱、亦同此主張、汪二十一日覆粵四全會電、有在滬接洽、職責所在、未使擅離、敬祈早日開會、進行一切、樹黨國之重心、立統一之保障等語、

## 廣東非常會議通電

### 以四全會結束分崩離析殘局

香港訊云、非常會議發出通電云、衛略均鑒、本黨爲革命救國之集團、四十年來領導國民奉行三民主義、對外則謀打倒帝國主義之侵略、對內則謀掃除軍閥獨裁之積弊、而最大目的、則在建立一有民治民享之國家、以促進世界之大同、此舉世所共知也、比年以來、繼承總理遺志、誓師北伐、完成統一、方冀實行訓政、以漸進於憲政、使建國大業、早底於成、顧以軍事發展過速、而民主力量之發展未能與軍事并行、於是黨務則糾紛屢窮、政治則獨裁爲匱、建設未覩、內戰頻仍、加以共匪潛滋、災禍泛至、淪陷水災、益熱益深、此本黨同志所爲肺肝摧裂悲痛無窮者、因有獨裁之患、以致內政不修、外侮踵至、最近乃有強鄰肆虐東省巨變、領土主權、喪失未復、國難已深、喪亡無日、此則吾黨同志誓爲責無旁貸而必當有以自救、同人前以摧共禍、推倒獨裁、成立非常會議、半載而還、思以和平之奮門、救黨國於倒懸、孤詣苦心、天下共鑒、當今國難方殷、全黨同志、已咸知非重新團結、必無以完革命之事功、度大難于來日、爰有和議進行、共商善後、於外交謀統一、於黨務謀復興、於政治軍事則謀澈底之改革、差幸一月以來、承國人之責望、同志之諒解、已得解決糾紛之途徑、肸以第四次全國代表大會爲共同一致之決議、結束以前分崩離析之殘局、共謀今後國難之解救、凡吾同志、對黨以誠、對國以忠、則赴湯蹈火、在所不辭、此誠總理偉大精神之式憑、而黨國之新生命將於是焉永託者、自茲一心一德、共同戮力、內圖建設、外抗強鄰、一髮千鈞、不容少懈、我全國同胞全黨同志願共勉之、中國國民黨中央執監委員非常會議條、

## 新詩（投稿歡迎）

### 流浪的藝人（陳健男）

在這寂靜的清晨、
他獨自跑到這荒漠的海濱、
天上嵌着絮團般的白雲、
四下裡蔭據着草與荒坟、
他是一個流浪的藝人、
時時徜徉在海濱、
用他那微顫的枯指、
彈一曲悽楚的曼陀林、
他想挽回那已失的青春、
所以等待着一個薄情的女人
他在這永遠的期待、
但是喲！
柳絲兒黃了綠、綠了又凋零、
他心靈上 有永不消滅 的創痕、
這便是愛箭的深恩、
他無力活躍那已死之心、
所以便成了這海濱流浪的藝人、
海水的潺湲！藝人的墓門、
他張兩臂微俯了身、
在末躍之 先曾喟了一聲苦調、
久別的姑娘喲！
你可能來安慰我這流浪之魂？

二〇、十一、十九夜改作、

## 劉珍年實行兵工政策

芝罘訊云、本埠駐軍劉珍年師長、對於建設事、業頗爲努力、該師駐防區內各瀛車路、既省公費、而又士屢次修築、交通上深獲效益、極稱堅實、茲聞劉師長以原有之烟濰及新築之烟萊萊龍等路、經夏秋雨水沖洗、難免不有塌陷坎坷不平之處、將來嚴冬一屆、雨雪載途、交通上恐將深感不便、乃擬定修築辦法、責成各部隊各於所駐防區內瀛車路隨時查察、遇有塌陷坎坷、即以兵代工、隨時負責修理、路基務須堅實、路面尤須平坦、以無論何時瀛車均能通行、不受雨雪之阻爲限、昨已令飭實行云、

## 濟南治安可告無虞

濟南訊云、山東省府主席韓復榘、爲濟南省會所在、華洋雜處、難免無宵小乘外交緊張之時、擾亂省會治安、特於十七日令委手槍旅長雷太平爲濟南警備司令、會同濟南市長聞承烈省會公安局長王愷如、担負警備全責、司令部附設於市政府內、不另組織、職務分派確定後、雷太平即於昨日（二十）日佈告就職、維持濟南治安、屬於警備司令部指揮下者、爲手槍旅全部兵士四千餘人、省會公安局保安隊及警察二千八百餘人、（保安隊共四隊、騎一隊）、共六千八百餘人、布置周密、實力充足、濟南治安可告無虞、雷太平就職後、並分布警備條例十六條、令商民各界一體遵守、茲爲錄左、

佈告 爲佈告事、查本市商賈輻輳、人烟稠密、奸宄匪逆、最易混迹其間、良莠難分、値此冬防時期、誠恐宵小之徒、乘機滋擾、本司令警備斯土、維持治安、責無旁貸、茲於十一月二十日施行警備、並頒佈警備條例十六條、除呈報並分行外、合行佈告商民人等、一體週知、此佈、司令雷太平、中華民國二十年十一月二十日

條例 （一）濟南省城及四關、商埠爲戒嚴區域、（二）每晚十二時戒嚴、至翌早六時解嚴、（三）凡一切娛樂場所、一律於戒嚴時間前一小時停演、（四）在戒嚴時間內、無本埠通行證、不准通行、（五）商民住戶、不准容留閒人、諳關戚友、必須留住時、須由街長報告公安局、轉報本部、違者重懲、（六）私藏軍火、及造謠惑衆者處死刑、（七）往來行人、認爲形迹可疑者、受檢查、（八）凡遇婚喪喜慶、不准燃放花爆、違者重懲、（九）茶館酒肆及澡塘戲園、一律不准容留閒人、（十）開會結社、非經本部許可不准舉行、（十一）本部遇必要時、得宣佈臨時戒嚴（十二）本部遇必要時有清查戶口之責、（十三）警備區域及車站電信郵件、本部有派員檢查之責（十四）警備區域內、認爲有違法行法、或擾亂治安者、得受本部相當懲戒、（十五）如有未盡事宜臨時修正之、（十六）本條例自公布之日施行、

## 否認擁吳

### 陳珪璋聲明

南京訊云、新編第十三師長陳珪璋昨有通電到平、對昨日報載青海主席馬麟領銜之擁吳（佩孚）通電、否認列名、原電如下、頃接青海主席馬麟等歲日通電、略謂外患危急、並請中央及全國民衆一致敦請吳子玉出山、主持對外軍事爲政府外交之後盾等語、並將珪璋銜名列入、竊思同仇敵愾、人咸此心、起用元老、權在政府、軍人以服從爲天職、何可多所主張、妄發末議、所有該項通電未得珪璋同意、當不負責、謹電申明、聚希諒察、陸軍新編第十三師師長陳珪璋皓（十九）、

## 受災區域免徵田賦

### 輕者則照章減等征收

南京訊云、行政院根據各省請求以本年水災、幾遍全國、夏秋農田兩收、均已絕望、人民實無力以完納賦稅、請予一律豁免、該院據呈後、特訓令財政部、斟酌災區、妥籌辦理、財部昨特咨請蘇浙皖贛湘鄂魯豫及全國各省政府、造報災情狀況、與被淹地域、農田畝數、被災農戶等、俟彙齊後、即由部詳加審核、分別重輕、重者全予豁免、輕者則照向章辦理、減征賦稅若干成云

## 孔荷寵確死

南昌訊云、確息赤匪僞十六軍軍長孔荷寵部之獨立團及梭標隊等、餉項積欠數月未發、內部懷恨甚深、孔荷寵前在萬載境內高村召集獨立團匪衆訓話、當場被部下匪徒刺殺、並推該部僞 政治主任吳 天驥爲軍長、


上海 青島行
▲長春丸 十二月二日
▲奉天丸 十一月廿九日
▲大連丸 十一月廿六日
▲天津行 至塘沽止
▲天潮丸 十一月廿八日
▲濟通丸 十一月廿六日
○龍口行（旅順不行）
龍平丸 十一月廿七日
大連汽船株式會社 電話四一八五番
屬專貨客經店 大連市敷島町六番地 永和公司 電話七二七五番 七八六八番
阪神航路專屬荷扱店 大連市須磨町六〇番 澤山兄弟商會 電話長五二六二番 四六八一番

久記糧棧 久記銀號
奉天取引所今於三月五日開高粱大豆行市幣號亦代辦糧業與錢業仰乞各糧棧如有事時請至敝號來辦是荷
奉天取引所重要物產取引人 奉天取引所錢鈔取引人
遼寧日站加茂町五番地 電話番號 一二二五 三三一九七 二一九七〇 三三五四〇 三一一九 四四〇八

富士町 內科花柳病科 松岡醫院 電話三四二五

寫眞材料卸小賣器 木村洋行 遼寧日站浪速通六 電話二三三三 三五四五

謹告
啓者際此初冬氣候漸寒大地凍結禦寒衣物實爲必要不可缺者也敝社爲酬平素愛顧諸君之雅意起見不惜犧牲血本特將防寒毛毯毛毡毯条襯衣限定枚數准于左記日期在敝社日站直賣所及城內直賣所（怡信洋行）特限此次按工場原價出賣敬謹惠顧諸君勿失良機枉駕賜購不勝歡迎之至
日期 自昭和六年十一月二十二日至全二十八日
場所 奉天浪速通十七番地 奉天直賣所；城內大東門裡 怡信洋行 城內直賣所
特價出售數量 毛毯 每日百枚爲限；毛毡条 全 百枚爲限；襯衣 全 二百枚爲限
滿蒙毛織株式會社

天然清補丸
內務部衛生試驗所化驗立案
（一）有白面白丸鴉片嗎啡等嗜好者服之立見奇效小孩三盒即可斷淨隨吸隨減自覺身安全無痛苦無效原盒退欵通倍
（二）凡有癮人多因煙毒作祟全身欠爽及大便乾燥不思飲食夜睡不安不能早起以至清氣不昇濁氣不降血不能流通面帶煙容久之發生一切疾病如服此丸立見奇効如不信請先試用
（三）無癮人服之可以清補身體寬胸順氣利大便加飲食即小兒心煩總人化服十丸亦立愈有服過此丸者定知言之不謬
每盒二百〇七粒。大洋一元。半打五元五。一打十元。郵費一盒至二角。兩盒以上不收。詳細說明書函索即寄。

清金保肺丸 專治咳嗽服二三付即愈 每盒八粒 包治新舊咳嗽不論何等咳嗽服之均可愈 一人服一瓶 重者二三瓶全愈 每盒大洋一元
新方退雲散 每分多年咳嗽痰喘一付治四角
外治痢疾一粒丹 此藥與衆不同外感風火暑氣等所要時不論何等疾病 大人用大粒五角 小兒用小粒三角 十六歲以下用小粒
天津黃緯路東省 閻氏製藥所 志雲翔
駐遼經理處 城內鼓樓南 滿站西頭
哈爾濱道外正陽街 大平康里 永福記
營口大街三合 民新縣大街裕泰公
長春商埠四馬路泰和藥店
遼陽平康里恩順和 四平街 吉林河南街長盛東
總批發

招募田莊台代派處
本報田莊台代派處經理趙陞三近因遷移居處辭退代派經理之責如有願就此事者請來營口分館接洽可耳
營口盛京時報分館啓

商部註冊 靈芝商標
馮氏斷癮救苦金丹
天津特別市 衛生局化驗註冊
中央衛生試驗所化驗全國禁烟委員會張主席題贈（除惡務盡）展覽會得特獎（一百分）
▲直隸省長傳諭嘉獎△山西省署核准備案▲社會局出示保護▲太原警處出示保護△漢口警處核准備案▲天津警廳化驗註冊▲風行海內六十四年（本堂自清同治七年設立）▲上商商會給證獎勵
此丹專戒嗎啡海洛英等毒及鴉片煙癮輕者一付用十天重者三付分兩星期用均能和和平平不吐不瀉痛苦毫無於不知不覺中將癮斷淨且飲飲驟增精神煥發已呈各省官廳化驗註冊復經天津煙台濟南河間黃沙河安國昌黎無錫宣化涿鹿紹興等五十七處拒毒會試用成效卓著戒除者指不勝數收到各處謝函證明書▲前會逐日在天津各報披露每付僅收回藥本現一元本洋堂爲補助拒毒起見如蒙各縣拒毒會函購者價目尤格外克己以諸世之心外埠函購寄費八分或用郵票二分
益世保胎膏 專治婦人小產滑胎一症效異常百發百中四貼一元
本堂發售此丹已歷六十四年非似市上藉廣告假藥騙錢欺人者可比擬是以本堂備有影印功效證明錄如將此廣告剪下附郵票二分當即系閱 郵費八分影印功效錄承索即付
總號分號 天津法租界天祥市場二層樓上 竣芝堂
▲招請外埠經理處 西馬路宣講所前九十四號
哈爾濱道外正陽四道街口歐羅巴行經理 ▲遼寧總售處震泰報局
遼寧總經理 軍署大街 震泰報館 電話 中四二一七 日三〇六七
外埠函購須附郵票壹角廿六分如滙寄票等大西門內郵局付可也

長生秘訣 不老捷徑
◎最近發現 長生不老術 ◎贈送一萬冊每人一冊爲限
▲求長生不老者！必須注意 ▲求身強體壯者！尤須注意 ▲欲享人事快樂幸福者必備 ▲欲免天災人害苦惱者！可觀
此術乃最近所發現爲人類長生不老最精詳之妙術內容玄微神秘與無窮宏繁凡人身體構造各部組織如何可能健壽長生不老如何必招疾病災害早亡陷於城者應以何法解救未罹災患者須用何術預防書內有詳載公開於健康長生之道無不詳述無遺全書印刷美緻精裝一厚冊今爲供獻欲求長生者 易得捷徑而得不老之秘術起見謹奉送一萬冊凡本埠自取者每人一冊現洋一角外埠來函索閱者須附中華郵票一角 即以一冊奉上 稍示限制以免濫重覆贈數無多 捷足先得是幸
贈送處 遼寧城內中街路北 普克德藥行

○贈送銀圓伍仟圓 人人可得
化學實驗 蔆茸大補丸
○大犧牲一千料 每料五元 計五千元
啓者本莊經營蔆茸已四十餘年向在東省由裏園廠一帶專事收集老山人蔆梅花鹿茸珍奇異寶本莊爲救國強民起見抱定民強國盛爲宗旨今不惜血本特將頂上的蔆茸用化學奇法製成純淨的蔆茸大補丸去糟粕而留精華實在試驗功效較前增加十倍以上男婦老幼可服四時咸宜毫無普通蔆茸之劣弊今特備一千料費郵票二百六十分即將化學實驗蔆茸大補丸 即送兩料價值大洋十元送足一千料爲止決不多送良機難再幸勿交臂失之來函務請掛號恐有遺失
氣血兩虧衰弱無力等症、奏效如神 價目現大銀匠平料三元一料五元
遼寧總贈送處 小西門外電車道東 巖華大藥行

保肺露 治咳
三大特色
一、奏効神速 服後十分鐘嗽止喘平諸患若失
一、品質高貴 藥性和平善能防癆補肺理氣化痰
一、氣味芳香 甜美適口婦孺老幼皆樂服之
定價 大瓶一元四角 小瓶二角
瀋陽大西門外 寶康藥行經理

專門 婦科小兒科 肺病胃腸病 國醫李春芝 急病隨時請診即往現
寓瀋陽大西關大什街北胡同杏林春藥店應症凡男婦老幼咯血吐血痰中挾血咳嗽氣喘不論遠年近日一切肺癆均有特效良方保証除根並發售
肺病除根藥每袋大洋五角每打五元肺病除根羔每瓶大洋一元每打十元吐血丹每袋大洋廿元胃病寬中丸每袋大洋一元每打十元腎病良友每袋 大洋壹元 每打十元紅丹每袋大洋一元每料大洋卅元每瓶四分之一大洋八元衛生保散每袋大洋一元每打十元郵費在內補腦遠志膏每料大洋廿元專治胃病另有專法外埠函詢請附郵票兩角即日答覆 當有確實奇異怪病治法附上
遼寧省城大西關大什字街北高台廟東頭 杏林春啓

感謝眼科聖藥（琥珀光明丸）
瀋陽地方法院登記處書記員唐宗寅先生來函云英美大藥房大鑒敬謝者敝人於去春偶患目疾初起不甚爲意漸至雲翳遮睛視物不明且觸怒時發因火即狎歷經中西醫治迄未見效終日憂悶不堪其苦因閱報章載有貴藥房自製內服眼科聖藥琥珀光明丸專治男女老幼遠年近日一切雲翳障蒙發火眼等症悶悉之下不勝欣喜隨至貴藥房購買一盒試服六日果然見效連服數盒目疾若失而翳障盡去光明復原矣特誌不愧眼科聖藥敝人感佩之餘敬申數語以鳴謝忱
○謹將定價開列於後 琥珀光明丸 六日用量現大洋一元 川二日者四角
○總售處遼寧大西城門外電車站英美藥房

惠通公司股東啓事
逕啓者敝人等合組惠通煤業公司前因商業凋敝陷於倒閉該公司所欠裕華盛遼東城……（以下字跡不清）……正式停業並設清理處……股東……

樺甸縣傳捷三啓事
鄙人前以農會選舉……（字跡不清）……傳捷三謹白

韓奇逢黑鷄白鳳丸
黑鷄白鳳丸主治功效經血不調、趕前錯後、經行腹痛、發燒心忙心跳、白帶過多、入不生育、子宮寒冷、腰腿筋骨痛、胸膈膨悶飲食少進、夜不安眠、睡多惡夢者、頭迷四肢無力者、行經血色不正或紫黑成塊及淡紅者、氣虛虧血咳嗽痰喘、時愈時犯如同邪病因生氣或房事所傷以致崩漏者、結婚數年、從未生育午後發燒者凡患經血各病服之、効力絕大、萬試萬靈、雖老婦服之能生子育子宮寒冷速服此藥百發百中、可謂婦女第一聖藥、心跳或年久之白帶久不孕購服一試其効力便知、
定價每打五十元每盒五圓吉黑區每盒哈洋六元 每打六十元
外埠購買直接向各分公司可也
總發行上海英租界寧波路四百六十二號 韓奇逢藥房無限公司
哈爾濱道外萬國車票隔壁韓奇逢藥房無限公司
遼寧馬路灣大紅樓西頭韓奇逢藥房無限公司
韓奇逢藥房無限公司


◎日刊告白 每行五號字十三字 起碼一行 刊資一日每行現洋壹圓 長期另議

幹線 列車時刻表 [illegible]

旅順連絡 旅順發 周水子 大連到 [illegible]

# 錦州軍對日軍挑戰
## 日本側將向張學良嚴重警告
## 形勢惡化不免衝突
### 芳澤大使對聯盟通告其實狀

【東京二十四日電通電】錦州方面之情勢、因錦州部隊之一部分、表明對日軍挑戰、已向滿鐵沿線開始出動、與曩者潛入滿鐵沿線之便衣隊一萬餘、及散在滿州各地方之馬賊一萬五千餘相呼應、至進行戰備之結果、是等中國軍與日本軍之衝突、到底難以迴避、日本政府及關東軍、仍然採取阻止戰鬬行爲之方針、因之日本側預定日內將向錦州政府主任榮臻及張學良嚴重警告、並提出維持和平上絕對必要之或種要求、

【北平二十四日聯合電】此間中國側一般之空氣、以蔣介石北上之日、爲對日實行宣戰之日、中日兩軍開始正式戰端、到底爲不能避免之事實、

【北平二十四日聯合電】蔣介石決意北上、結果錦州方面之形勢、頓呈重大化、勢之所趨、張學良及蔣介石之直屬軍隊、或與日本駐屯軍間、發生正面衝突、亦未可知、漸次增進不安、在河南之蔣介石直系軍、尙無何等準備行動、但一般空氣、漸呈惡化、

【東京二十五日電通電】外務省對于聯盟側憂慮日本軍襲擊錦州開始戰鬬之風說、于二十四日向芳澤大使發出訓令如左、

日本軍之行動、不出警察行爲以外、但錦州政府、集合精銳三萬、向日本軍表示挑戰的威脅的態度、因此日後萬一發生不祥事件、基于中國側之挑戰、故其責任亦在於中國側、

【巴里二十四日電通電】芳澤代表于二十四日晚、訪見白里安議長、陳述中國兵在錦州方面集合、並因此結果、事態有再度惡化之情事、若中國兵不撤退時、日本軍採取自衛手段、亦有至不得已之虞、

# 日政府暗潮已解決
## 決定維持現狀邁進

【東京二十五日聯合電】黨出身閣僚會議、二十四日午后六時、在築地錦擧開會、由安達町田櫻內原田中小泉六相出席、首由安達內相報告自己之心意、然後交換意見、結果以爲若槻首相既決意以現內閣處理難局、故應按現下狀態、一路邁進、對此有所商議、十時散會、一時惹起衝動之問題、因此呈小康情勢、

【東京二十五日聯合電】二十四日之民政黨幹部會、關於安達內相提倡協力內閣一事、協議對策、結果、可決「我黨希望基於既定方針、舉黨團結一致、督促現內閣善處國難之決議、協力內閣問題、形式上由此告一段落、

【東京二十五日聯合電】安達內相、二十五日夜、出席黨出身閣僚懇議會後、有左項表示、

聲明書上亦會言明、本人認爲聯立內閣實現困難、加以政友會方面、即時無承認聯立內閣之決意、因之當下除維持現狀外、別無他途、如發動時、彼時又爲彼時之事、今日維持現狀、繼續靜觀、將來並非無聯立內閣實現之發展性、

【東京二十四日聯合電】定例政務官會議、於二十四日午前十時在首相官邸開會、齊藤法制局長官以下、各省政務官出席、就現下時局、交換意見、結果決定鑒于目下之難局、與立憲政治之常道、除維持現狀邁進外無途、意見一致、因選任西村橫山松村之次官爲代表、向若槻首相及安達內相進言其趣旨、午後一時散會、

## 日國立公園 已選定八處

【東京二十五日聯合電】二十四日之國立公園委員會、決定建設國立公園、選定左記八處、

一、北海道阿寒湖、
一、十和田湖、
一、日光、
一、富士箱根、
一、上高地及日本亞爾夫斯、
一、屋島及小豆島附近、
一、阿蘇溫泉、
一、霧島山、

## 德女飛行家 經中國西旋

【大阪二十五日聯合電】滯留大阪中之德國女飛行家額特德爾夫女士、于二十五日午前八時三十分、由大阪向蔚山出發、預定經由上海取南方航空線返國、

## 顏惠慶 即離滬赴美

【南京二十四日電通電】新任駐美公使顏惠慶、今朝由天津抵京、列席國府委員會、午後與蔣介石會見、預定二十七日乘林肯號赴美國、

## 參謀本部會議

【東京二十四日電通電】參謀本部、於二十四日午前十時開首腦部會議、以滿洲出張中之二宮參謀次長之報告爲基礎作重要協議、

# 聯盟態度 漸呈不干涉
## 諒解日本在滿洲之立場

【巴黎二十四日聯合電】中國側對于派遣調查員案、强硬表示反對、因之理事會對日本空氣、漸呈良好、就中對日本表明好意者、謂日本承諾決議案、其責任全部使中國側負擔尤爲良策、現在情勢、中國側承諾決議案、全屬疑問、故全會一致之決議案成立、亦屬疑問、若判明不能成立時、理事會就中日兩國及聯盟之立場、報告聯盟、由中日紛爭事件、離脫關係、聯盟各國對于日本在滿洲之特種的立場、並混沌之情事、有所諒解、聯盟不干涉之空氣、漸呈濃厚、似于二十六日決定一切、

# 施肇基新提案內容
## 向理事會提反對意見

【南京二十四日聯合電】國民政府向施肇基發出訓令、對于聯盟提出左項提案、

一、聯盟對日本軍停止侵略的行爲、即時可採取有效方法、
二、新提案自聯盟採擇之日起算、限定二週間以內、日本軍向滿鐵附屬地內可完全撤退、
三、日本軍之撤退、以中立國代表監視、

【巴黎二十三日聯合電】中國代表施肇基、本日關於對華派遣混合調查委員案、向理事會提出左項反對意見、

對於派遣混合調查委員案、從原則上並無反對、但同時如不規定即時停止戰鬬行爲、及日本漸進的撤兵、則此派遣委員案、不過爲使侵略國在聯盟持續審議中、達成事實上不法之目的、中國政府就同聯盟告訴所不可缺之原因、如不顧慮或迴避此種原因之提案、以期待眞摯考慮、爲最大之錯誤、

## 蔣介石開軍事會議 集中大兵於河南前提

【南京二十四日電通電】蔣介石于二十四日晚、召集何應欽等各將領、開軍事會議、就對日問題協議、是係蔣介石爲在河南集中大兵之預備行動、

# 日軍事參議官會議
## 就滿洲問題聽取報告

【東京二十四日聯合電】陸軍省於二十四日午後三時、在省內大臣室開軍事參議官會議、南陸相金谷參謀總長、武藤教育總監、白川、井上鈴木、菱刈、渡邊之各參議官等參集、由南陸相及金谷參謀總長就北滿地方之狀況、及日本軍佔領齊齊哈爾並錦州方面之情動、此外關東軍之行動、爲交代及補充內地部隊派遣滿洲、國際聯盟之形勢、詳細報告、並就此後方策、說明要求諒解、

# 鄂省布置冬防情形
## 武漢形勢尙屬穩靜
### 襄河流域組護航隊

漢口訊云、本月十一二兩日、武漢人士、因日艦源源而來（已來十艘、聞尙有四艘將到）當局宣布緊急戒嚴令、不無杯弓蛇影之疑、駐漢英美法各領事、亦鑒於津事態之嚴重、深恐日人狡謀、重演漢上、日界則故作張皇、晚間除郵卒外、行人備受盤詰、日僑則夜宿艦上、用意莫測、但經五省交涉視察員周澤春與各領事會商後、形勢已趨和緩、各領允隨時對於武漢治安、予以協助、日領與我約、雙方嚴勒民衆、毋生軌外行動、我行營已派密探、周護日租界附近、日僑起居均復常態、惟日艦除前述各艘外、新到對馬號一艘、約有萬噸、上載陸戰隊五六百人、雖峙江面中、如日人果無異謀、則在軍警監護下之武漢民衆、決不輕啓釁端也、武漢警部更與人民約法三章、（一）如有浪人受人收買、挑起外交事件者、殺無赦、（二）外人工廠下之被解雇勞工、如有所申訴、應呈官廳轉向交涉、如直接交涉而釀成外交事件者、殺無赦、（三）開會集社、應先呈報行營、通告本部、否則當場解散或懲處、惟武漢雖屬穩靜、而各屬赤匪、紛紛蠢動、冬防驟形吃緊、以前大水未退、赤匪困遁一隅、受天然之封鎖、今則久蟄思動、四出竄擾、更欲鼓煽災黎、爲其先導、陽新與鄂北相連、久爲赤匪出沒之所、現有李案一股、在木石港附近、與官軍激戰中、距縣城僅三十里、襄河流域、幾無一片乾淨土、商賈視爲畏途、帆檣上下、得慶安全者、一般人皆視爲意外、因之貨不暢流、行旅尤爲咨苦、四十一師師長張振漢自攻克潛江後、近日組織護航隊、凡行駛襄河之商輪、皆配備若干武裝兵士、担任保護、此雖近於頭痛醫頭、然在未能大舉搜剿之際、未始非一權宜辦法、且不獨航線爲然、即平漢南段之車運、亦有類似之辦法、據報告、平漢沿線荒乞遊勇、多爲赤匪耳目、故赤匪對於駐軍之調遷、洞若觀火而知所趨避、且時有破壞路政企圖、匪區路警、決無制裁之力、該路爲南北交通命脈、路局委員長黃振興特呈准行營、組織查緝隊、本月十五日成立、暫定以一個月爲限、如有必要、得以局令延長、其組織有正副隊長偵察武裝兵士等、並由調遣駐防沿路護路隊及指揮路警之權、遇有車大事故、隨時商請駐軍協助、其任務爲驅逐荒乞遊勇小竊剪綹及夾帶私貨無票乘車等項、除特快車外、附載各次客貨車後、執行任務、且在不妨害行車時刻之範圍內、得隨時上票車貨車檢查、暫先施行於信陽以南各站、此項辦法、是以策路政之安全、記者今詢平漢南段赤匪前以破壞路軌爲原則、旋忽翻然變計、利用車輛交通爲其調劑軍情之工具、此項游勇即其散播之羽翼、惟自前剿匪、尙無整個計畫、徒注意此項枝節問題、尙非一勞永逸之計也、

# 蔣張之關係
## 此後態度堪注目

【北平二十四日電通電】張學良與蔣介石之關係、漸呈複雜、蔣介石藉口援助張學良北上、使張學良赴關外、與日本軍開戰、蔣自身計劃坐鎮北平、張學良對之、利用蔣介石之援助、努力統一部下、苦心持續其政治的生命、蔣介石若躬親統率軍隊北上時、提議組織中央軍與東北軍之聯合軍、在最小限度內、阻止自己勢力之損害計劃、因此結果、蔣介石援助張學良、與張學良之支持中央、均由利己的方面打算發生、由此觀測、若計劃齟齬時、蔣張兩者之鬬爭軋轢、亦難避免、蔣介石北上後之華北一帶、或發生異常變化、

## 天津英軍出動唐山

【天津二十五日電通電】駐屯天津英國軍、爲出動唐山方面、昨晚來在準備中、

## 漢口排日運動和緩

【漢口二十四日電通電】中國商界激辰排日、經濟絕交、結果反自陷于窮境、商民均反對反日運動、漸佔勝利、反日救國會、學生糾察日貨隊、並反日團、漸次解散消滅

# 理事會秘密會討論
## 預定二十五日續開

【巴黎二十四日電通電】關于派遣調查員之決議原案、及中國側要求撤兵並所審議之理事會十二國秘密會議、于二十四日午前十一時十分開會、

【巴黎二十四日電通電】十二國秘密理事開會後、未滿一小時、正午散會、預定二十五日續開、

【巴黎二十四日聯合電】理事會秘密會議、除去中日兩國代表、本日午前十一時開會、午后零時二十五分散會、本日會議由白里安議長報告與施肇基氏會議之經過、次關於決議草案進行討論、加以若干修正、討論集中之點、在於如何使中國承諾決議案、關於日本側對之頗有難色之戰鬬行爲一項、似亦言及關於「伸手」即「採取發端的」之存句、有所考慮、觀測日本對此、有承諾之可能性、

# 關東軍出動之目的
## 南陸相向首相等釋明

【東京二十四日電通電】南陸相于二十四日午后三時三十分赴首相官邸、與若槻首相及幣原外相會見、釋明關東軍之出動、略謂關東軍之出動、係討伐企圖攪亂滿鐵沿線治安之賊匪爲目的、與攻擊錦州無何等關係、關東軍在錦州除中國軍不積極的挑戰外、無開始戰鬬之意思、至同時五十分辭去、

# 日本決定
## 承諾決議案
### 但修正第二項爲條件

【東京二十五日聯合電】本日閣議、對于聯盟理事會決議案、以修正第二項爲條件、決定承諾、

【東京二十四日聯合電】理事會向芳澤大使內示之決議案內容、外務省雖未接到確實之報告、但鑒於滿洲之實情、日本政府顯然不能承諾、其中最困難者、爲中止戰鬬行爲案、觀測如錦州方面之軍隊、撤退關內、不必反對插入該項字句、

【東京二十五日聯合電】芳澤大使關於理事會內示之決議案草案、向政府請訓、二十四日已抵外務省、外務省即時開幹部會議、愼重審議結果、對於第二項「兩國不採取導成戰鬬或損傷人命之能動的措置」一、決定提出修正案、當在二十五日閣議付議、同訓芳澤大使、

# 滬銀行團拒絕軍費

【上海二十四日電通電】蔣介石令宋子文籌措軍費一千三百萬元、但上海銀行團、預測蔣介石即將下野、拒絕其要求、

## 軍縮會日陸軍全權

【東京二十五日聯合電】預定明年二月在日內瓦開會之軍縮會議、日本陸軍側全權及隨員、決定如左、

全權　松井石根
上席隨員　參謀本部第一部長少將　建川美次

## 綏遠最近之匪警

綏遠訊云、綏遠匪氛素熾、自去年傅作義王靖國兩部移防綏境以來、總算稍有平靖、但小醜跳梁、不時發生、最近天津發生事變、傅王二氏又赴南京出席四全大會、地方防務稍疏、匪徒因以生心、茲將省城及綏西之匪警情形調查如左、

綏遠省垣分歸化綏遠兩城、綏遠城爲前將軍駐紮之地、又名新城、歸化則名舊城、兩城巡警共六百餘名、多河北籍、公安局長袁慶增對於防務非常注意、不料十五日晚六時舊城竟發生綁票案、擊斃長警馬秀山一名、聞得滿城風雨、其發生地點在東順城街三興成巷內、有錢鋪掌櫃王子仁在舊城營業十有餘年、頗有積蓄、爲匪徒垂涎、昨晚有二匪、一操河南口音、一操本地口音、各持手槍架王外出、政過大師橋、適值四區二分所一等警馬秀山巡查到此、王子仁大喊救命、而警衛不顧身、上前與匪互鬬、被匪擊傷腳部、匪即揚長而去、王子仁乘機逃逸、得免於難、馬警被創後、流血過多、又以綏遠醫院設備不全、救治稍緩、即於當晚十時因公殉職、聞者無不感動云、王英所部軍隊、多爲蒙匪收編、向駐綏西河套一帶、最近中央任命王爲義勇司令、所部改編二團、王氏總算改邪歸正、勉力從公、近因蘇雨生部援閻陝甘寧夏、人民均恨之刺骨、進佔諸日、肆行刦掠、於日侵入王英之防地、綏寧水陸交通、完全斷絕、蘇部約千餘人、槍五六百枝、王部近得寧夏省政府接濟皮衣三千件、並奉中央電令剿蘇部、極力痛剿、日來在楊家河一帶相持、昨省政府接王電告蘇部困于王部地四圍中、已同王輸誠、將車馬隊伍完全交給王軍、王部張萬慶袁吉蒸兩師長已奉副司令、部委充剿匪正副司令、幷抽撥第一旅之呂楊兩團及第二旅之康李兩團、幷加特委務團之一連、共編爲一支隊、担任剿匪工作、從此綏西匪氛、當可肅清、茲將張王各電探錄如次、

△張副司令電　臨河王義勇軍司令勛鑒、奉南京陸海空軍總司令部電轉據甯夏省政府電、節稱、蘇雨生叛變時後、偕數百人赴河套舊穴、如任其盤據、必爲西北大患、請飭駐套義勇司令王英剿滅、以免害地方等情、合行轉飭該司令查照辦理爲要、

△王英令前敵將領電　本軍此次奉命出發剿匪、不僅維持綏寧治安、亦且有關我軍存亡、仰各官兵務須抱有蘇匪無我軍、有我軍無蘇匪之決心、必將該匪消滅淨盡、方許回防、如該匪擊潰後向何方逃竄、須盡力向何方追擊、務期將該匪全部消滅爲止、

## 英美武官過津赴錦州

【天津二十四日電通電】英美兩國公使館武官、因本國政府之命令、與聯盟之電報、於昨晚向錦州出發、法國武官、預定今晚出發赴錦州、

## 白里安招宴各國代表等

【巴黎二十四日聯合電】白里安議長、本朝招待各國理事及隨員等三十餘名、開午餐會、日本側由芳澤松平兩大使出席

## 萬福麟赴寧歡迎蔣介石

【北平二十四日電通電】萬福麟偕歡迎蔣介石北上代表張學良、預定今晚由北平出發赴南京、

# 廣東四全大會決議
## 撤底要求蔣介石下野

【上海二十四日聯合電】據廣東來電、二十三日之廣東第四次全體會議、決議令蔣介石撤底的實行下野、若蔣介石不承認下野時、在廣東組織中央黨部、以第四次執監會議之職權、實行永遠剷除蔣介石及張學良之黨籍、


上海韓奇逢烏鷄白鳳丸

婦女第一聖藥

烏鷄白鳳丸主治。功效經血不調。趕前錯後。經行腹痛。發次心忙心跳。白帶過多。久不生育。子宮寒冷。腰腿筋骨痛。或久患小產。腹內有塊病者。頭迷四肢無力者。胸膈脹悶飲食少進。夜不安眠。睡多夜夢者。行經。血色不正。或紫黑硬塊及淡紅者。氣虛虧血咳嗽痰喘。時愈時犯如同邪病因生氣或房事所傷以致崩漏者。結婚數年。從未生育。午後發燒者凡患血之各症服之。効力絕大。萬試萬靈。雖老婦服亦能生子百發百中。可謂婦女第一神藥也。心跳年久或之白帶久不受孕子宮寒冷速服此藥百發百中有立桿見影之功 以湯瀉血之効驗服一試其効力便知

定價每打五十元每盒五元吉黑區每盒哈洋六元每打六十元 外埠通函購買直接向各分公司可也

總發行上海英租界甯波路四百六十二號韓奇逢藥房無限公司

哈爾濱道外萬國車票院內　韓奇逢藥房無限公司
遼寧馬路灣大紅樓西頭　韓奇逢藥房無限公司
天津法界三十三號路義善里一號　韓奇逢藥房無限公司

# 世界珍聞及其他

## 國事日亟中 各要人咏詩記

南京函云、國事日亟、首都各要人、均有感懷吟咏、據滬報載云、于右任監察院長近有舟中聞雞鳴口占云、

龍中渡海難爲翼、厨下偽犧知待時、尙自殷勤報天曉、一聲驚起幾男兒、

前立法院長胡漢民氏、自恢復自由後、即首途來滬、近有見其題西湖別墅詩云、

青山埋骨尋常事、湖上騎驢知是誰、

喪然若失、淪於言外、又有某要人、聞北平某將軍、時下仍日日打球爲樂、並與女電影明星酬作歡舞、乃慨然咏古詩云、

士卒軍前半生死、美人帳下猶歌舞、晉陽已陷休回顧、更請君王獵一回、

粵派之汪精衛雖無新作、然將辛亥獄中舊作、時時朗誦以表志、日前有訪者即謁、見汪氏正咏懷詩云、

士爲天下生、亦爲天下死、方其未死時、怦怦終不已、

（中汪精衛、右胡漢民、左于右任）

## 摩登世界 歐美女子的品性

女人的品性與能力、似乎比男子複雜要難於判斷些、別說世界各國、就說一國一家吧、已經『各有巧妙不同』了、倫敦每日郵報、有一位女通訊員、用她那　利的眼光、精細的觀察、把各國女子的個性與能力、簡括地說了一些、雖不能說針針見血、但已很有見地了、現在就她的意見、先說法蘭西、

法蘭西　本來討論那一國的女子最有能力是一個極困難的問題、因爲各人的意見是永遠不會相同的、但有許多人都以爲法蘭西女子、生得嬌小玲瓏、她那一雙伶俐的纖指、什麼事都會做、像做針黹呀烹飪呀、別一國的女子、都趕不上她、如果你有很好的幸福能夠和她在一張桌子上進餐、看見她那經濟的家庭賬、你就要妬忌她丈夫是幾生修到了、她的小孩子穿得很潔淨、很考究、而且吃東西、也有節制、從不會胡亂給小孩子吃、至於對待丈夫、更是無微不至、丈夫的意志、沒有一樣不尊重的、

西班牙　西班牙的女子、尤其是做丈夫的妻子的、有一種天然的媚態、她們的眼睛、是清明而又烏黑、她們的聲音是非常的柔美、她們的態度、是非常的安靜、娶着這種妻子的家庭、在多太陽的西班牙國裡、眞是美滿的家庭呀、她們第二種天性、便是好客、無論她的丈夫帶了多少客人到家裡來晚餐、她們沒有不歡迎的、她們老是說、『家裡預備得多呀、』而她們的丈夫、在這種情形之下、便好像一個君王了、

德意志　有許多人以爲德國女子最能耐勞吃苦、如果這個世界、是有所謂全能女子的、那末、除了德國以外、就沒有地方去找　樣樣事都會　做的妻子了、

意大利　有一部　份人　的心理、以爲要　想享受一　生的幸福、除了娶意大利的妻子外、就少有辦法了、這雖是過甚的言詞、但意大利女子、的確是溫柔可愛而具、有誘惑力、她會還就你的意見、她對於家庭的佈置、有一種美術的眼光、你叫她一聲、她總洋洋得意的、至於對待她的孩子、更是異常慈愛、　而且有感　動的能力、她的烹飪的手段、也很高明、就連德法的女子、恐怕都不及她、她丈夫如果有什麼揮霍、或者有什麼怪脾氣、她從不會埋怨過一句的、她很儉心理學的、她對於自己所處的地位、非常滿足、她好像一株葡萄樹、往定要給丈夫黏附的、

瑞典　瑞典的女子就和別國的女子大不相同了、她有一個健而美的體格、她的身體强健得和男人一樣、但她雖則雄糾糾、氣昂昂、而對待起小孩子來、卻又異常慈愛、她不一天到晚都悶在家裏、最喜出外旅行、至於食品、也異常的豐美因爲她相信、凡是有好食品吃的人、一定性情和善并且喜歡朋友、

俄羅斯　俄羅斯女子是最能適應環境的、因此之故、也是全世界最會伺候丈夫的妻子、她們的精神都非常快樂、這無疑的是她們最能動人的地方、至於體格、雖然一般人已承認是健而美、但比起這快樂的精神來、似乎還差一些、

荷蘭　荷蘭的女子、是全世界所公認的一個最整齊、最潔淨、最俏俐的好榜樣、當她們穿得整整齊齊的、笑吟吟的拿了一杯可口茶給丈夫的時候、就如一幅美麗的圖畫一般、眞的、這世界愛潔淨的女子、沒有再勝過荷蘭女子了、

奧大利亞　奧國的女子、態度非常的嫻雅、做事情也很認眞、她的眼珠、大小平均、實面帶着微笑而又莊嚴的成份、她的滑稽的意識、使她的生活非常快樂、她燒小菜、最善變化、只有她的波蘭表哥、能夠和她比賽的、

美國　美國女子在社會上在家庭內都很活動、因爲這個原故、嫁了丈夫、可以做家庭的各式工作、可以撫養自己的小孩、可以做許多味道很好的小菜、然而這還不算、到了晚上她會跳伶俐的跳舞、她或者打幾盤網球、或者玩高爾夫球、或而和朋友們鬥牌這樣一個女子、眞可以算得百事精了、

英國　最後、要講到英國了英國女子有一種特別的神氣、這是任何國家的女子所學不來的、但看跑馬的時候、她高坐在馬背之上、或者在大戲院的包廂裏、那是多少莊嚴呀、因爲這　個原故、在都村的　家庭裏、只有她配來主持家務的、她有智慧、有勇氣、有天生的瞻量、她可以代表英國國家的眞正力量、她是英國民族的母親、這是誰都不會否認的、

## 波蘭降落隕星 驚認世界末日

瓦薩電云、波蘭首都附近、傑諾夫得地方、於前廿日、突然發現奇異之天空現象、有巨大之火柱在碧空流轉、移時墜落、并發出爆炸巨響、該地人民驚異已極、僉謂世界末日將至、所謂天崩之事、殆將實現、事後天文家及科學者均往調查、發現一大隕星降於該處村外云、

## 國際賽美竟成 永久事業

塔克塞斯電云、塔州之加爾凡司登地方、每年舉行國際美人比賽大會、本年六月間舉行第十三屆大會、盛極一時、所用經費不下美金二萬元、該地市民現決將此項大會作爲永久事業、不惜耗擲巨欵、已在籌備明年接待十六國代表之事宜云、

## 主席使命在儉 屬官行爲過奢

◇…張難先在浙之怪狀

杭州函云、浙江省政府主席張難先、自就任浙省後、即以儉爲唯一使命、藍布長衫、爲其常服、所住之屋、在九曲巷中、亦與某秘書同居、至若宴會酬酢、限定肴品、往來餽遺、規定數量、游戲場所、祇減不增、奇裝異服、嚴行處罰、婚喪服飾、及機關學校文具用品、一律限用國貨、諸端均爲前人所不及、然所屬官員、無不反其所爲、衣貴重之洋服、朝夕流連於歌場舞榭間、西子湖濱、錢塘江畔、均爲各官員之娛樂場所、一擲千金、面無吝色、其金錢果從何而來耶、

## 臥棺中四十夜 燃燭短劍自殺

◇…英國一個奇人

據美國波達佩斯傳來的消息、說是有一個店員、他一連在棺材的中間睡了四十夜、最後一天、周身點了蠟燭、便實行自殺了、這個店員、他的名字叫斐黑、住在達維斯地方、前次曾經一度要自殺、不料那天晚上、齊巧來了一位親戚、因此、他便無法自殺、接着他就去買了一口黑棺材、買到家裡以後、一連在棺材中睡了四十夜、在他以爲是於死人了、到了最後的一夜、在棺材的四周滿點了蠟燭、然後走到棺材之中、用了一把短劍自殺了、這種自殺的方法、當然是非常奇怪吧、

## 美白宮中的老園丁

▲歷代總統夫的趣事

差利亨洛克在美國的總統白宮裏已服務了四十五年、事情是管理花園和花房、沒有別的、他自己起首到現在、供給了任在白宮的九位總統與十位第一名的太太花、其中威爾遜總統是先後有兩位夫人的、他現在退休了、白宮的花園亦將在公共建築及場地的機關的指導下、變成市公園的一部了、

白宮的園丁有很多機會打碎他們的飯碗、老實說、大人物的夫人們都不是易於服侍的、譬如、就是這位園丁、一舉一動、都得聽從當時住在白宮裡的總統夫人的調度、設計和工作、並且對於一切、都得聖神不可侵犯地衞護着、

在玫瑰園中、有一叢特別的叢樹枝、這是柯立芝夫人每天早晨上集聚紅玫瑰的、她每天早晨把它插在她房裡的花瓶裏、放在她的亡兒克倫溫柯立之遺影下、紅玫瑰是這孩子們最喜歡的花、在他死後、全玫瑰的季節中、這小小的禮物總是由他的母親供獻着、直到她出白宮時

胡佛夫人在這園中取得一塊特別幽靜的所在、她曾要求歸她獨有時、在她到白宮後、她立刻安置一塊石板、上面放起一叢蒙古樹、安排起白色或綠色的桌椅來、天氣晴朗時、她時常跑去讀書或做針線、或者招待一些親密的朋友、

去夏、胡佛夫人又有了一種習慣、常從花園裡拿一束花贈給臨行時的賓客們、很多是她自己置備的、

哈定夫人最喜歡紅玫瑰、在她的接待室中、全都用宅來陳設、

德脫夫人在她的『滿年的追記』中說、她在她丈夫未選出以前、她幻想着到白宮之後、第一喜觀的便是玫瑰、她要用她所能用的全部的玫瑰、在那四年中、園丁們的紀錄中載明、竟用去玫瑰一千株之多、

威爾遜總統的第一位夫人是個藝術家、有風景畫的愛好、[illegible]曾設計了一區可愛的意大利式的花園、並且打了些玫瑰花壇的圖樣、和南廊及邊箱外面的灌木是怎樣雜列、

威爾遜的第二位夫人很喜歡蘭花、自從◇到白宮以後、便特地造了一座花房來培植、茄南馨花是麥京萊時代的寵愛的花、用處稍次於玫瑰、宅是在府邸中用來裝潢的最多的花朶、

白宮花園中一總有三十三座暖房、政府用在總統的家庭花園的年金、計達十萬另六千金元之譜、

差利亨洛克來自英國約克省、他在倫敦用園藝家的花園中受過訓練、他到華盛頓時便遇到一位白宮老園的職員、因此得到了一個職位、那是在第一克利佛蘭政府時代、自此、他勤懇工作到現在、

他曾指導管理華盛頓公園和公共建築四周的全部的灌木和樹林、因此使華盛頓市增加了不少的美麗、

## 英國建築『航空市』 開世界各國之新創造

英國政府、擬在韓吉沙斯州、建一世界最大之『飛行市』、預定建設費爲二千萬元、飛行市成立以後、投資於該市八千萬元、作爲種種創設、如航空學校航空病院最大之格納庫等、一切所有、均以航空爲依歸、建築之後在世界上可稱獨一無二云、

## 新發明防空利器 放空中燒飛機

南京消息、國人蔡森林生、最近發明防止飛機利器、以無線電作成、施放空中、可使飛行機立即焚燬、現試驗已爲成功云、

## 朱琴心窮途售珠

北平函云、舊都名伶中、色藝最早、藝退最速、家境亦最窘者、莫朱琴心若、朱出身票友、眉長體細、韻語溫存、以善演春香鬧學與山烏龍院一類活潑伶俐之戲得名、下海後、忽爲曹政府時代之司法總長程克所賞識、後延一曲、遂變爲程氏銷金之鍋、於是朱之衣裘矣、房置矣、珍玩來矣、食皆精矣、而程之宦囊空矣、自程下失意後、朱亦由既倒、漸復靡蕩、屢屢成班售藝、每次均垂虧累、忿而退居、屏除絲竹、沈湎於醉酒婦人以及鴉片、如是者可年餘、形銷骨立、藝退顏推、有時粉墨登場、衣飾雖舊、而面貌迴非當年之嬌艷如花矣、近歲、彼因收入涸絕、消費日鉅、程囊時之所贈者、已泰半耗去、即珍玩衣飾、亦多付之質庫、最近更出珍珠綴成之鳳釵一股、託一孫某代售、珠皆精圓、大逾薏苡、聞索價甚鉅、亦程所贈舊物也、凡窮途日暮之賣珠人、現因迫於寒餓、不得已偕孫毓堃侯喜瑞常立恒等、已組班出演於東安場之吉祥園所演諸劇、則爲王鐲記大慈庵一類市頭本戲、而所售券資、僅爲三四銀角、而座客並不踴躍、美人末路、翠袖天寒、亦可哀已、

## 瀛海舊聞

▲英國各地的家庭、都有看報看書、每家購買雜誌與報紙的費用、每禮拜平均一先令二便士、

▲德國全國所有已結婚的夫婦其沒有兒女的、占百分之四十


# 掃淋大將 山爾得精

淋病分爲急性及慢性二種、急性者、漏濃多（即由尿道排出之黃白色膿樣物）尿道口之周緣赤腫脹、故尿時發劇痛、久則轉爲慢性者、殆無疼痛、又膿漏稀薄而少、前尿道發炎爲急性淋、容易治癒、後尿道發炎（後淋）爲慢性多由於發病後之三四星期間、其症狀爲尿道發痛、尿色溷濁、於尿之後、時混血液、或不痛疼、故尿道之先後略有白色淋狀物、醫治極爲困難、非有良藥、不易奏效、急性及慢性淋病、有眞正德國新藥、山得爾精始可根本治之、

德國新藥 山爾得精的成分

山得爾精、乃德醫史萊爾氏所發明、在山得爾藥廠製造、爲空前未有之發明、乃淋濁滅菌去根之聖藥也、藥內含有Sandal henylum Salicylicum methylone Blue等高貴藥料故效力極大、萬試萬靈、爲淋病最新發明、絕妙之靈藥也、內中檀香油、非南洋熱帶產、功攻不著、本藥乃採取南洋出產最豐富之檀香油、揀精質所製成故效力最大、

山爾得精的治症

山得爾精、爲德國新藥、政府實驗、山得爾大藥房、最新發明、治淋斷根唯一之靈藥也、凡五淋白濁、及其他尿道諸病患、輕症一盒、重者二盒、日久者三盒、服完之後立奏奇功、百治百效、萬試萬靈、非普通市上所售一般治淋藥所可比擬也、故歐美各國諸醫、無不頌其爲淋病聖藥、茲將特効列下、急性慢性、赤白淋濁、尿道疼痛、風火砂石、睾丸腫大尿意頻數、尿中混血、利尿不通婦女白帶子宮炎腫、

定價每盒大洋二元每打二十元外埠函購貨欵先惠寄費在內

總經理遼寧鼓樓西路南 金城大藥房



潤肺養血補

# 素之肺

本藥全是由國藥製成的對於肺病及氣管枝病確有神效

適應症　肺結核　類似肺結核　肺膿瘍　肺尖加答兒　慢性氣管枝炎

專治症狀　咯痰　咯血　吐血　吐痰　咳嗽　咳痰　喘息　弱盜汗

每瓶二元五角　每打二十五元

遼寧小西關 百拨製藥公司出品

本城各大藥房皆代理　外埠代理店　安東復春堂　開原半施醫院　鐵嶺江省中西藥房　錦州長春興華藥房　西安東豐康面吉藥房



# 橫濱正金銀行 遼寧支店

資本金壹億圓始全額拂込　積立金壹億一千六百二十萬圓

（日本電話）四九一一番　支配人社宅二三五七番　支配人代理社宅三四〇九番

○○本店、橫濱　支店、出張所、東京、丸之內、神戶、大阪、下關、長崎、名古屋、倫敦、紐約、漢堡、柏林、里昂、桑港、羅府、謝脫兒、布哇、利歐鐵、加內伊見、西脫紐、阿列其爾脫利亞、孟買、卡拉其、坎拿大、蘭貢、新嘉坡、斯馬蘭、巴大必牙、斯馬尼拉、香港、廣東、上海、青島、漢口、天津、北平、牛莊、大連、奉天、開原、長春、哈爾濱、



# 中國銀行特種存欵廣告 東三省各分支行

金錢之浪費在所難免今也訓政伊始風尙崇儉過渡時期添設特種存欵五種君子盍興乎來

溯年以來政局杌隉經濟組織迄未完備旣無普遍全國大規模之儲蓄銀行又無信用鞏固之人事保險公司民衆方面每苦於儲蓄之無方而健全企業須由正軌而行爲補助社會經濟之缺點培養民衆節儉之美德起見於此皆已舉辦存戶如有遷移皆可就近撥轉無論數目多寡均可隨時存儲子性利息優厚期限長短亦盡可自由小欵零錢用之不覺其積日積月累至是立業基金邦人茲將五種存欵略分列如左詳章函索即寄

特種活期「零星儲蓄」以平日撙節所餘之欵零星儲蓄積少成多可作下列等項正用

零存整付　企業治產　婚喪儲蓄　失業預防　娛老基金（預計將來有正大用途於平時分期預爲存儲以備到期支取一筆巨款者宜採用此種儲蓄如每月存洋十元繼續五年到期可得本利四千四百八十五元五角二分倘再延緩十年不再按月續存可得本利一萬三千〇八十七元七角九分）

整存整付　企業治產　婚喪儲蓄　其他基金（凡籌有整款未至應用時期而不欲動用或學校會社公積金不動基金及其他企業用者均宜採用此種儲蓄以期滾入利息愈積愈多如存三百四十二元十年滿期可得本利一千元如存一千一百七十四元二十年滿期可得本利一萬元）

整存零付　養老年金　子女學費　遺族郵養（預提一筆整欵備作將來額定用途分期支取者宜採用此種儲蓄如存一百元十五年後開始付還每年二次每次付還均可繼續不斷平付二十次如存洋五百元十年後開始付還每年二次每次可付還本息四十一元七角共付二十次年繼續不斷平均付還一百二十二元〇七分）

存本付息　養老年金　子女學費　遺族郵養儲蓄（凡存本不動而以所得利息以備按時支用者宜採用此種）

又敝內設有倉庫辦理日貼設有倉庫一應專做皮張豬鬃及貨物押款等手續簡便利率從優如承惠顧請至敝行接洽



# 求神不如求己

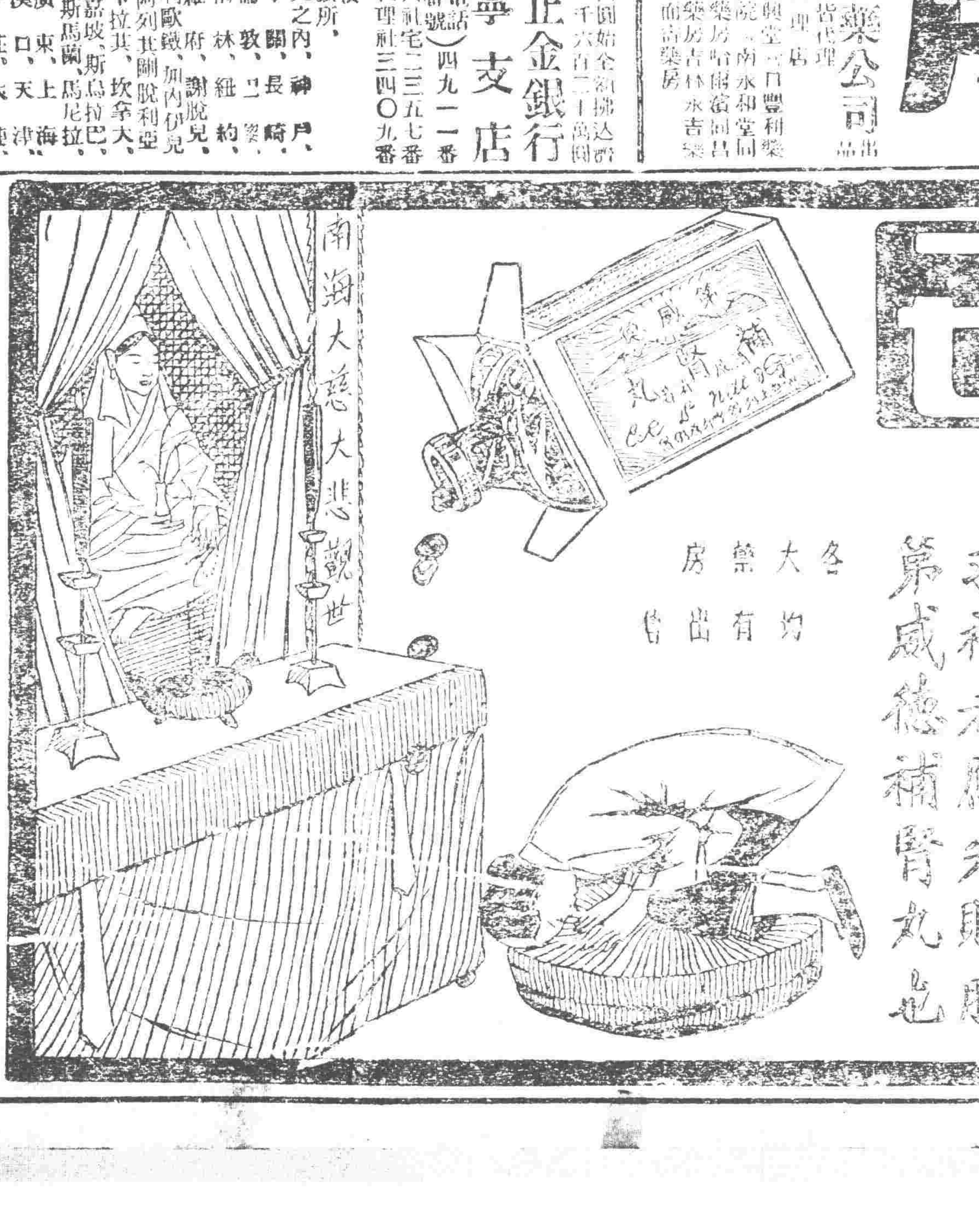


第威德補腎丸

能治背痛腰酸及一切風濕病症等非常靈驗

君如體弱多病欲求神明護佑不如先求治腎良藥蓋一切病痛類皆起於腎臟故因病而求神者應先購服第威德補腎丸也

各大藥房均有出售


鐵路 城子開 寬城子 東門 金州 大連到 [illegible]
鐵路線 洮南開 通遼 四平街到 [illegible]
鐵路 吉林開 長春到 [illegible]
奉天線（天奉往）安東開 五龍背 雞冠山 橋頭 本溪湖 奉天到 [illegible]
鐵路 北寧 天津 塘沽 天津東 前門到 [illegible]
由瀋陽到 錦縣 山海關 新民 溝幫子 錦州 [illegible]
鐵路 由哈爾濱到滿洲里 哈爾濱開 安達 齊齊哈爾 海拉爾 滿洲里到 [illegible]
由山海參崴到哈爾濱 海參崴開 綏芬河 石頭河子 哈爾濱到 [illegible]
由長春到哈爾濱 長春開 張家屯 陶賴昭 雙城堡 哈爾濱到 [illegible]

## 錦州駐軍戰鬪準備完畢
# 枕戈待令進擊
## 日陸戰隊遂登岸

據天津二十五日電訊、錦州一帶之東北軍戰鬪準備已經完竣、形勢急迫、枕戈待令、因之天津車站難民滿日云、

又電、山海關方面形勢頓爲緊急、在秦皇島碇錨中之日艦球磨號、抽派陸戰隊九十六名、于二十四日早上陸、即向山海關方面出動云、

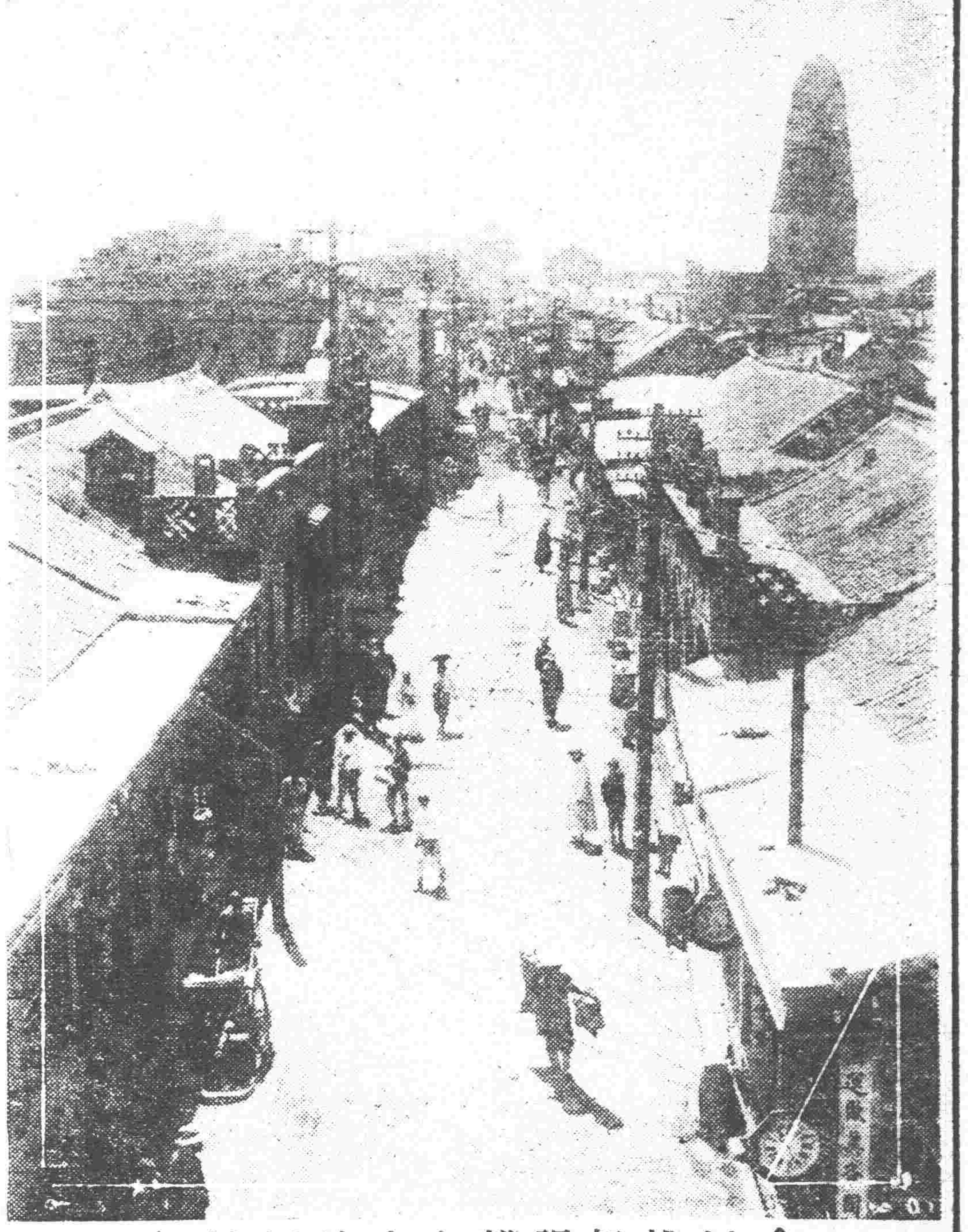

◇劍拔弩張聲中之錦州城◇

## 廿四日新民方面
# 戰鬪經過
### 日軍死傷計十三人
### 華軍遺屍約六十具

昨報在騎縫欄赶載之新民方面戰鬪經過、據可靠消息、駐防巨流河日軍部隊、於廿四日晨、行抵巨流河北方約五千米之腰台子附近、突然被該地保安隊射擊、即時應戰交火、該保安隊逐漸增加兵力、約達三四百餘人、據圍墻頑強抵抗、惟竟不支、放火燒鎮潰走、日軍乃進軍掃蕩該鎮、一方接此報告之巨流河本隊、即刻出發向高台子前進、行抵高台子南約一基羅米突之地點時、突被華軍別働隊攻擊、與之交戰擊破後、於午后三時半入腰台子、與支隊合隊、旋於午後七時歸還於巨流河、此役兩軍死傷如下、

日軍戰死步兵二人、工兵玫本少尉及兵卒一人、計四人、負傷步兵四人、(中有重傷一人)工兵竹下少尉、兵卒四人、(中有重傷一人)計九人

華軍、遺棄屍體六十具、鹵馬十四、虜獲大槍多數、迫擊砲一尊、馬六匹、此外負傷者多數、然檢驗屍體結果、判明其全部係正規軍改編爲公安隊者、

## 王樹常任後方指揮

張學良派軍出關、已誌本報、頃聞張學良爲充實兵力計、擬任河北省主席王樹常爲後方總指揮、担任平津各在防務云、

## 兵車錯軌衝突 便衣隊所爲

廿三日午後五時半、由瀋陽站開駛向奉天站之日軍軍用列車、行抵北大營街道交叉點附近時、有人以轉轍略轉換於異線、該列車進入側線、與貨車衝突、礦破車輛、鐵道從業員兩人及兵士兩人均負傷、然該軍用列車未開駛前十分鐘、先使摩托車前驅、此時未有何等異變、便衣隊今圖計畫的妨害云、

## 遼熱聯防計劃
### 擬由錦朝支綫銜接

遼熱兩軍聯絡計畫、早有傳聞、惟其聯結之綫路傳述不一、頃聞熱軍董福廷之騎兵旅、與劉香九之步兵旅、日來已向熱河之東南方面出動、擬由錦朝支綫與關外駐紮之軍銜接、作戰一致之計畫、果爾前在開魯赤峯一帶之聯結計畫、或即放棄、今由此路兩軍銜、殆係注重錦西防務之故、併聞湯玉麟現在承德朝陽間、已準備蒐輯長途汽車五十輛、專爲軍事輸送之用云、

## 化裝公安隊
# 挺擾日軍

張學良根據其初時之計畫、對於錦州方面北寧沿綫一帶之兵策略、頃決選素有充分訓練最精銳之正規軍化裝公安隊、使之編配前方、担當正面一面嗾使大幫股匪、圖謀擾亂日軍、又張學良深悔不抵抗主義之失策、對於上項之正規軍、業命令榮臻、黃顯聲二氏、分別任指揮之責、對日軍抵抗到底、不事退讓、併會聲稱、將來戰起、絕必身先士卒、得報關東父老云、

## 各縣燒鍋改班

財政廳迭據各縣稅局呈、因時局關係各燒鍋均請改爲小班按小班納稅、以資救濟商艱等情到廳、該廳乃分令各局查核當地情形辦理具報云、

## 警局會議冬防
### 重口令查戶口

自衛警察局長齊恩銘、以冬防加緊、特於昨二十四日、召集各區分局長到局會議、討論事項、探誌如下、(一)一體注意口令、(二)飭各分所長負責清查戶口、(三)槍彈放出、即時報請補充、(四)各分局長督飭各局員、注意查夜勤、(五)注意賭局繁多之處、(六)注意便衣隊等項云、

## 萬福麟任總參
### 奉張命即赴津

萬福麟自辭去江省主席職後、在北平隨侍張學良左右、協辦公務、外傳張對萬、一因石友三之叛變、再因江省庶政之腐內化、已壞不備之意、實則不然、據知之者談、當郭松齡倒戈之際、張萬交誼、比較任何後到之軍人爲重、茲者張以萬辭江省主席後、正次借重、因之現特委萬爲行營總參議、關於軍事之普通公務、悉委萬代行代決、又因時局上軍務案件、命萬即赴津埠會同王樹常協辦、約在今明日、萬即當由平赴津、一說萬福麟此次奉張命赴津、殆係爲準備啓軍之調動云、

## 丁超所部
# 嘩變安達

丁超所部軍隊、二十四日在中東鐵路西綫安達站附近、遽起嘩變、襲擊列車、傷害車掌、甚至駐該站之護路軍長官、亦被殺害、搶掠姦殺、秩序全亂、難民倉皇、絡繹於途云、

## 天氣豫報

十一月廿六日　北西風　曇後晴

廿五日之溫度　平均　零下三度六　最高　零下一度三　最低　零下六度四

## 「那管東師入瀋陽」「更抱阿嬌舞幾回」
### 馬君武賦詩大諷張學良

頃得馬君武感時近作二首、前後所詠、實爲對張學良而吟、詩中所謂趙四、即趙四小姐、傳爲張之寵妾、已育一子、擅跳舞、張曾以二千元代購跳舞鞋一双、朱五、乃朱光沐之妻妹、即朱啓鈐之女、與張甚篤、蝴蝶爲上海女明星、按馬君武爲中國名流、敢爲此詩、蓋亦有所諷焉、詩曰、

趙四風流朱五狂、翩翩蝴蝶最當行、
溫柔鄉是英雄塚、那管東師入瀋陽、
告急軍書夜半來、開場絃管又相催、
瀋陽已陷休回顧、更抱阿嬌舞幾回?

## 張學良一味索款之結果
# 河北財政廳總罷工

津電云、河北省財政廳全體職員、竟于二十四日實行總辭職、緣張學良曾令其籌款一百萬元、無奈因受排日之間接影響、點金乏術、獨不思張學良一味強索、勒令甚急、卒致各職員不平爆發、遂實行總辭職云、

## 紡紗廠復工

北市場後身之紡紗去、現已籌備就緒、于今(二十五)日開辦各工人均于早六點上工、照常工作、所有回籍之各工人、均限五日內報到復工云、

## 省政府令各縣 設立救濟院

省政府現爲救濟各縣老幼殘疾難民起見、特於昨二十四日通令各縣組設救濟院、限最近期內成立、凡無業殘疾乞食者之難民、一律收容、以資救濟云、

## 商團經費將由市政公所補助

商團月支經費、由衆商攤派、困難等情、已見前報、茲聞商會各負責人、現正向袁潔珊委員長、及其他方面奔走接洽、請予每月酌予補助、聞當局茲擬令由市政公所、於收入項下撥款若干補助、俟將市所預算彙核後、即行明令實行云、

## 海遼幫匪猖獗
## 日軍澈底討伐

海城、遼陽一帶各股幫匪、勢極披猖、尤以老北風一幫爲甚、到處搶掠、民不聊生、頃者駐在之日軍、應各縣人民之請已決計開始澈底討伐、以重治安、各地之討伐軍、業自二十三四等日起、實行出動云、

## 維持會布告 改稱奉天

遼寧省名、改稱奉天、早已醞釀、現經地方維持委員會決定將遼寧改爲奉天、擬有布告、日內即分發各屬張貼、俾衆週知、布告內容略云爲布告事、查遼省應改奉天省、除分行外合行布告商民等一律週知云云

## 瀋水小新聞

### 一乘機販人一

各縣股匪紛起、人民多逃荒避難、於是極貧之小民、不無出售幼女求生者、乃素蘭書館執事夥友等、遂乘此機會、分赴台遼各縣求購、以賤價買來重價賣出、如途中遇人盤問、僞言搬家、販賣人口、有傷人道、深望當局、速取締焉、

### 一馬車撞人一

大西邊門裡小橋南、住有劉子清者、因家無產業、每日以趕馬車往來日站拉坐、藉資生活、詎知昨二十四日下午三時徐拉坐往東關、行抵大西關一時不愼、意將某姓老嫗胳膊撞傷、鮮血淋漓、後經人勸解、出藥資一元送回家中了事云、

### 一投井遇救一

大北關財神廟迄東水井、於日昨二十四日下午三時、有附近住戶劉玉芳、因家務事、情急投於該井內、跳入時、有二女子奔來、僱人撈出蘇醒、幸未喪命云、

### 一又一妓女潛逃一

北市場宜春里、四等妓館順實堂、妓女王筱芬、於廿四日晨、乘其不備、即出門逃遁無踪、當經該堂掌班報告警所、請求代爲查緝云、

### 一住戶火警一

大西邊門外南胡同、住戶李振唐家、於廿四日、晚六時、因由火爐內冒火、燒着紙棚、以致起火延及鄰舍、幸經各消防隊聞訊、趕到將火救滅、事後調查、計燒去房屋卅間、損失甚鉅云、

### 一妯娌衝突一

小東關魏家胡同住戶康占一之妻方氏、於日昨二十四日上午十時、與弟婦因口角動武、用刀劈開頭部、血流如注、不知人事、後經同院多人勸解、僱人將受傷人抬往就近醫治、始行了事云、

### 一一場虛驚一

小南關自衛警、于月之二十三日、晚三時、忽以某項問題將値崗警士槍械、完全撤下以致發生誤會、市民傳說、驚恐莫名、甚有早將門戶關閉之商號、後經恢復原狀、始各安心祇受一場虛驚耳、

## 黃顯聲任爲剿匪總司令

頃據關係方面消息、張學良現委黃顯聲、爲檢閱、綏中、興城、錦州、盤山、黑山、大虎山、等處剿匪總司令云、

## 糧車來城踴躍

日來鄉道、極爲太平、封搶之事、頗不易見、是以農人多將秋收所得、紛紛裝車來城、甚爲踴躍、而糧價日漸落下、亦爲原因之一云、

## 各校開課 不收學費

市所教育處決先將各小學校籌辦開課茲已正式布告週知、而關於學費、決不再收、而關於各校前所收之學生操衣費問題、亦決定辦法云、

## 瀋陽地方自治
## 縣指導部成立

地方自治縣指導部、外縣已有設立、瀋陽縣自治指導部、聞定于今(二十五)日正式成立、開始辦公、部長一席、委謝桐森氏担任云、

## 省政府徵求庶政意見

奉天省政府自成立後、對於地方之庶政、亟謀改革、昨特向各縣徵求改革地方庶政意見以便酌爲採擇、俾收集思廣益之效云、

## 張作霖中止出殯

已故張作霖、擬昨日(廿五日)出殯、送元帥陵安葬、槓夫鼓樂均由小南關華盛棠舖預備、現因特殊關係、已中止出殯云、

## 北寧軍運忙 貨車暫停說

北平方面近以遼西形勢緊張業經陸續進行增兵、已誌本報、所聞所有出關軍隊、率皆假道於北寧方面、該路當局、近因需用兵車孔急、擬將該路之貨車暫停一次云、

## 至必要時則「不作何準備」
### 東北海軍保實力也

關于東北海軍、將來時局爲發生變動時、作軍事行動乎、抑保存實力乎、聞北平最高當局、業經議定、爲將來時局、至必要時、全部統合集中威海衛、不作任何準備、以資保存實力、至前傳集中青島、殊爲不確、又東北駐在青島之海軍各機關、亦將全部遷移威海衛刻正由沈鴻烈在青、着手籌備一切云、

## 張景惠未能如期往江
# 派員往收政權

自江省馬占山敗退後、即傳以特區長官張景惠往江、担任主席、竟未克如期前往、頃得確息、張景惠因特區地方繁重、未能遠離、先派委員多人、接收江省政權、俟江省底定方能前往就任主席云、

## 自警勇敢當場
# 捕獲刼犯

廿四日、下午一時卅分、有商人徐右織者、由大北門裡永記錢莊、換現洋六十六元、即赴小西關欒王廟胡同、友人家串門、行抵第五小學門前、突被兩人上前、將欵搶去、幸經成平里分所長李一卿帶領警長羅慶昌、赶到當場立即將二匪逮捕、帶所訊問、據該匪供稱名劉永才年四十二歲昌圖人、周玉廷年廿一歲法庫人、直認刼欵不諱、即備文送交四分局、經司法課主任王澤民訊問、供認刼欵不諱、以該犯等在光天化日之下、搶刼行人、事關搶刼、遂派警押交總局究辦云、

## 匪

◆小南關馬籠胡同住戶鄒黑、於廿四日早三時許、由墻跳入胡匪七八名、將鄒某抓獲、用火烤索財物、鄒將金鐲一付、皮襖四件、現洋七十元、均付該匪等、匪慾不足、仍復將之、鄒不得已將眼與匪觀看、匪始出門逃走、事後鄒某報告該管警所、四出偵捕、獲嫌疑犯一名云、

◆大北關草倉北糧秣廠後住戶楊德三家住草房三間、于二十四日夜間、突來二漢闖入、將家人綁上、大事搜翻、結果將家內棉被皮褥子及棉衣服多件、大洋九角、一併搶去向東逃云、

◆城北文官屯住戶馮連升廿五日早裝糧一車、來城售賣、歸屯行至中途、被胡匪三名攔住、將賣糧錢如數刼去云、

## 萬誠原搶案續誌
## 搶匪係化裝
### 長警牽累之一幕

大東邊門外長安街分所附近商號萬誠原被搶一案、續聞其匪委係變兵所爲、其穿警服照在便利行動、當其搶劫逃遁後、日軍憲兵即嚴行根究、因是日午後、該分所宋所長適涉有嫌疑、及晚又遇此匪案發生該所警長張某遂畏懼潛逃、嗣被捕回、但據被搶之婦人聲稱當日晚之搶匪、實非該警長張某、其供稱之票點有二(一)被害之婦、住宅在警所西鄰、有警士、素均認識、(一)當時之搶匪、身量年歲面貌均不相符、又長安街分所警士之槍械、該分局因警士俱屬新募、不明槍械性質、早經分局收回有案、此則尤足証明該搶案、係匪人之化裝所爲、而長警之遭受累云、

# 行市 廿五日

## 條銀標金

倫敦銀塊現行、紐約銀塊現行、孟買銀塊現行、上海標金、開行、下市、大價、小價（午前、午後）

## 中外匯兌

英美滙兌、美日滙兌、美國上海滙、上海東滙、上海美滙、上海英滙、瀋陽城內滙兌、現洋票滙上海、金票滙中銀、現洋票滙天津、大連滙上海、大連滙煙台、營口滙上海、安東滙上海

## 各地錢鈔

瀋陽 日站金票對現洋（午前、午後）：開行、下市、大價、小價、妥數、同現洋對金現行（十點、十一點、十二點／一點、二點、三點）

大連 鈔票對金票（午前市、午後市）：開行、下市、大價、小價、妥數、同（午後市）、開行、下市、大價、小價、妥數、同現行（午前／午後）九點、十點、十一點／一點、二點、三點

● 鈔票對小洋錢現行
● 現洋對小洋錢現行

安東 鎮平銀對金票（午前、午後）：近卯開、又下市、遠卯開、又下市

哈爾濱 城內錢鈔：現大洋換奉小洋、金票換現大洋、鈔票換現大洋、哈大洋換現大洋、天津中交票換現大洋

開原 金票對現洋票（午前、午後）：近卯開、又下市、遠卯開、又下市、妥市、同現行（九點、十點、十一點／一點、二點、三點）

長春 金票對大洋票現行

哈埠 ●哈大洋票對金票現行　●金票對吉官帖現行（午前、午後）十時、十一時／一時、二時

營口 金票對爐銀現行　●鈔票對鈔現行　●爐銀對本票現行

## 各地豆粮

瀋陽 日站大豆 百斤大洋價（午前開市、午後下市）：十一月、十二月、一月、二月、妥數、同午後開市、下午下市

● 期米（滿取）一包金票價：十二月、一月、特等

● 城內豆糧市：大豆、豆餅、豆油、白小豆、紅小豆、花小豆、吉豆、合豆、青豆、麻豆、豌豆、稗子、谷子、麥子、糜子、稻子、大麥、小麥、高粱、包米、粳米、元米、小米、江米、勝米、稻米、糜米、秫米、芝麻

大連 大豆 百斤鈔票價（午前開行、午後開行）：現帶袋、不帶袋、十一月底、十二月底、一月底、二月底、三月底

● 豆餅（壹塊鈔票價）（午前開行、午後開行）：現行、十一月半、一月半、二月半、三月半、四月半

● 豆油（壹箱鈔票價）（午前開行、午後開行）：現行、十一月半、十二月半、一月半、二月半

● 高粱（百斤鈔票價）（午前開行、午後開行）：現行、十一月底、十二月底、一月底、二月底、三月底

開原 大豆（壹斗、現洋）（午前開行、午後開行）：十二月半、一月半、二月半、● 高粱（全上）十二月半、一月半、二月半

四平街 大豆 壹斗現洋價（午前開行、午後開行）：十二月半、一月半、二月半、● 高粱（全上）

公主嶺 大豆 一斗現洋價（午前開行、午後開行）

長春 大豆 一石鈔票價（午前開行、午後開行）：十二月、一月、二月、● 高粱（一石鈔票價）

哈埠 大豆 角特哈洋價（午前開行、午後開行）：十二月半、一月半、二月半、大麥（同上）

## 國外商品

● 美國綿花 閏十錢（漲）
● 印度綿花 閏十錢（漲）：現行、十一月卯、一月卯、三月卯、五月卯、七月卯、十一月卯
● 卜羅吉印、沃拉印、高魯印（六留比○分）
● 大阪期綿絲行（壹梱金票價）（午前開行、午後開行）：十一月底、十二月底、一月底、二月底、三月底、四月底
● 大阪綿布錢現行：九月底、龍C、軍人、顏細、白羊、鵝島、扇面、福助
● 神戶豆餅：十一月底、十二月底、一月底、二月底、三月底

北平夏氏化痔止膿散一斗新聞

痔漏之發源

中醫論痔漏二門、分爲二十四種、雖分門別類、然得病者由不外乎風濕燥熱、醉飽入房、筋脈橫解、精氣脫泄、

者、或外者初起成瘻、不破者爲痔、破者爲瘻、日久而出膿血、黃水浸淫淋漓、不止者爲漏、結在肛門、而成硬核者、長數寸、痛楚難忍、因循不治則正氣一衰、其發更劇、夏氏化痔止膿散、夏氏化痔膏乃保世傳、主治痔漏

地址 瀋陽小東邊門外楊林廠東 金香前胡同一五四號 夏福興堂啓

## 各地豆糧及其他產物

### 運糧避險就安土 鐵嶺獨福

鐵嶺 四鄉豆糧之勢、運入、日益加多、一面中外糧商雲集、購運踴躍、本埠糧界、殆呈空前之盛況、惟馮峯溝為糧車一大難關、即在此換裝爬舟或雇負工渡過薄冰、如廿二日碎冰通舳、糧貨之過溝、殊屬困難、如再經旬日、天寒冰厚、則大車亦能任意渡過、豆糧之上市、必增數倍、尤以本年河西一帶、高糧減收三成外、大豆增收二成即每一天地收穫五石、又法庫地力、除有熱河軍外、途中有各帮胡匪出沒無常、糧車難進、應運於法庫之糧、亦有運之運向鐵嶺之

### 糧車日多 今盛昔

農安 農安縣來產糧之富、遐邇莫比、惟前二年、一則年景歉收、一則隣近張家灣、二站等處、糧行價昂、以故糧車四散、本邑商業蕭條、並且錢法毛荒、百物昂貴、各商因受各種影響、賠累難支、歇業者比比皆是、幸本年、除小麥歉收外、雖非豐收、足有八九分年景、因時局關係、各處多未開辦、故近日營糧大車、往來如織、街市異常熱鬧云、

### 江垣—洮南間 已開通車

【黑龍江】洮南齊齊哈爾間之鐵路、經滿鐵試行開駛、成績頗佳、自廿三日已正式開通、每日駛車一次、齊齊哈爾四平街間鐵路交通、由此可謂恢復云、

### 糧棧昧良 謀害車戶

【双城】本邑東門外某糧棧開設以來、生意興旺、頗蒙一般錢糧家所信仰、成與該號往來買賣、本月中旬、西大街源合油坊、會買裕昌興元豆若干石、僱妥西門外于治均之大車、赴該棧裝豆、于車共裝四十七袋、首次運走三十七袋、該棧用夥、即開一紙條、寫四十七袋、而車夫目不識丁、未曾看條、即將紙條、揣於懷中、待至源合油坊、將條交出、御豆三十七袋、油坊言此條寫四十七袋、如何拉三十七袋、車夫曰、我不識字、共裝四十七袋、尚有十袋在彼處、待我再拉、及于車再至該棧拉豆時、該棧夥等、正在拆袋倒豆之際、決不承認、尚有十袋豆、謂你未拉四十七袋、如何你收我、四十七袋之條、車夫曰、我未看、我亦不識字、此豆不是適才裝的嗎、柜夥曰、我們一天、裝的袋子多多、都是你嗎、于車戶苦苦哀求、決不恤情、後托商家調說、仍不承認、昧心昧良、如此之甚、傍觀者、無不切齒、罵、而糧棧執事、米向陽且揚言曰、這就算我喪良心、活該你搗霉、你就告我去云云、

### 保衛防所遷移

【双城】本邑保衛總隊部、向駐北大街四二道街張氏之房、每年房租甚昂、且極狹窄、不足佔用、今夏賃妥東二道街傳姓房宅一處、院廠所多、價值相宜、成交之後、興工修理、刻下工竣、該部於月之廿日全隊遷往新居矣、

### 厲村長被控 捕禁醫生

【樺甸】北關村長厲景陽、本一無賴起家、性極貪狡、近因伊之長子厲雲龍、久充保衛隊附、今夏又被舉為鄉北鄉正鄉長、於是伊子仍充隊附、至遣鄉長一席、公然委派乃父正式代理、老厲不免假若小厲虎威、欺壓愚民、恰巧伊三媳病患汗積、老厲即連番招大福藥房醫生李蘭亭為其診脈、李醫固知老厲、係不是好惹的人、雖自已有藥、亦令異處購求、李醫不過徒施手術而已、不意惹得老厲怒起、即派團丁數名當將李醫拘去、一陣亂打、猶不出毒氣、既而又將李醫送至公安第二分駐所、對於巡官咆哮如雷、而殷巡官懾於淫威、遂將李醫監禁至五小時之久、嗣經殷巡官及多人出為調處、始准李醫出保三天、才准釋出、並許保辜五天、以致李醫忍無可忍、業赴縣政府遞呈、請求依法保護、本案究竟如何、俟訪續詳、

### 週城溝壘 三日竣工已查驗

【樺甸】軍政長官任榮廷賈自誠等、為維持地方安全起見、故淮縣城組成商民各團、計三千人、并令民衆每戶出一丁、限定三日挖培丈五寬丈二高之溝壘、以作防禦工事等情、業誌本刊、但查自上述命令發出後、一日集丁數萬人、各由各鄉長督工、分投築起長圍、兼之公安劉局長、中校團附趙潤廷、認真督工、才至三日、工事告竣、月之十七號、上午縣團長任榮廷、新委縣長賈自誠姜澤人、率領士紳二十餘人、自東關起、查驗工事、計歷一週、東南西三面工事頗佳、惟北面工事欠劣、當由所監工員厲景陽、加緊南西東三面監工員、并仍命北面補修、以昭劃一云、

### 孫教練陞任中隊長

【樺甸】保衛團上尉教練員孫海山、久歷戎行、操練嫻熟、適值吉林新編護路守備隊、伊友新充大隊長、故將孫氏函招到吉、刻聞已畀予少校中隊長一席、但教練一席、尚未派員云、

### 懷德自治委員 易地成立

【公主嶺】懷德縣長馬春田、以該縣政府移至公主嶺、改稱自治委員會、一面請范家屯商務會正副會長及公安局長稅捐局長等、出任縣政府指導委員、得其諒解、乃於本月廿四日午前十一時、借公主嶺商務會舉行開會典禮、中日官紳參列約百人、盛極一時、至午後四時散會、

### 維持會名詞盛行中 又起婦德維持會

【樺甸】圖書館籌備處長王集閣、本係宿儒、崇尚古道、近以本邑平康里之妓女、不知婦道、往往欺詐鄉愚、強拉強索、甚至足才踐室、而懷中之資、即被妓女摸索而去矣、況且又有兵擾、長此以往、殊於婦德有關、擬即創立一婦德維持會、藉得官廳保障、兵既不敢騷擾、妓亦不敢欺詐鄉愚、平康之安、無過於此、聞已擬具大綱呈府、至是否邀准、探明續詳、

### 經日軍輔助梭巡 江垣安謐如恒

【黑龍江】馬軍潰逃負責者亦隨之而去、毫不體念民人生命、省城警士多去而之他、劉允升督察長於日軍未進城之先、飭令未走巡警、搭消防隊救火瀛車、來往巡查、從事保護民命財產、未致發生暴動、近則日軍輔助梭巡、故江垣安謐如恒云、

又據本報特訊一時將陷混亂之省城及至廿二日顯紳出而組織維持治安會、銳意維持治安、頃已歸平靜、商店殆全部開店營業如舊云、

又江垣治安、現已恢復、多門師團長廿三日令各部隊分班着手於整理戰場、

### 花會盛行宜取締

【土台子】鎮南虎獐屯、賭風甚熾、呼盧喝雉之聲、到處皆是、雖公安隊嚴行禁止、有犯必懲、不稍寬貸、詎料以賭生活者、依然陽遵陰違、本街駐有鄉團、不敢公然賭要、自中日事變發生以來、一般賭徒、乘機活動、即在村南、私開花會賭局、四民多受其害、男因押會傾家、女因押會失節、刻下街談巷議、皆為押會之事、當局若不取締、將來必成賭博世界云

又鎮北新立屯村近以時局不穩、賭徒乘機活動、結夥成群、設賭漁利、經大□王某公安局下鄉訪查、仍未禁止、昨有會局一處、設在鄰村徐家堡子地方、一般男女押會者、爭先恐後、每日會欵不下二三百元之譜、望公安局急力捉拿、以免發生匪患云、

### 猪賤肉貴 屠戶漁利

【土台子】自入秋以來、肥猪價日落日甚、而肥猪每斤一角一二分錢、小猪每斤八分、各屠戶以低價收買、高價出賣、此後能否落價、尚未可知、

### 澡塘浴客不多

【土台子】鎮南虎獐屯數年前、經同園亭担股積資、每股大洋五元、共出股票二百張、在該街南頭、建築澡塘一所、屋內甚小、不分雅座池座、又兼水池淺小、水亦不熱、浴客寥寥、不時歇業、近月以來、又經某君、開市、而浴者、仍屬不多云、

### 第十九旅所派遣 便衣隊被捕

【營口】駐防溝幫子一帶、東北軍第十九旅孫旅長、頃為偵查營埠市面狀況計、派有秘探、潛行抵埠、該秘探行踪不慎、被各方聞悉、廿二晚、經日警、及憲兵捕獲宋某一名、由其身上搜出護照及日記記錄調查各種情形、至宋某供稱、同來者共三人、是以連日尚在嚴密偵查中云、

又訊據該被捕便衣隊供稱在營口海防練軍營當差、自該營解散後、即編入第十九旅獨立混成第三連、此次奉命為偵察營埠情形、及招募前練軍營兵士、潛行來營等情、

### 天暖溝冰

【營口】埠內各溝渠、自日前降雪後、連日嚴寒、即行結冰、

### 山果諸品 多價廉

【營口】埠內由船運到山果諸品、如山楂紅棗、每斤小奉票二元、柿子榛子各項、每斤六元餘、如栗子梨等、亦多價廉不貴云、

### 追悼亡警

【營口】日前被匪槍擊斃一分局八田地分所警士劉介忱等情、已載本報、公安白局長、

### 戒嚴中 夜行人稀

【營口】埠內自四境胡匪緊張、冬防更加注重、每晚街上行人、以十時為限、如有四五人結夥、行至崗卡防綫、槍殺無論、特別戒嚴、以保治安、因之各街在內、當燈來火時、家家即行關閉門戶、日落以後、遊人即自動絕跡、夜行人從而更稀云、

### 痛擊股匪天照應 崔立奇功而凱旋

【遼中】本邑自事變後、地方擾亂、草澤英雄崔榮三不忍生靈塗炭、招集民衆保境成功、經遼中自治會及國府方面任為剿匪司令、駐軍滿都戶、以靖河西匪患、匪首訪友犯境、擒而滅之、梟首途縣、得獎現大洋一千元、已誌前報、月之十五日、又有匪首報字天照應君子人率蒙匪四五百名、圍犯老達房鎮、崔司令乃出奇計、捨死痛擊、交戰四五日之久、各死傷數十名、崔司令憤極、沖鋒圍攻、匪死極多、勢不能支、潰走數十人、生擒三十五名、陣亡崔隊長等、鹵首祭靈、得戰利品極多、委會以崔功高、除特獎外、先送豬十口、白米十石、以資犒勞云、

### 熱心桑梓 力保治安

【遼中】本邑擾亂狀況、早誌本報、縣南治安、幸尤賴吳寶峯朱青山二君會同紳者及民衆、共策安全、起初雖有假藉絲號便利聚衆之事、但遼南河東絲毫不取、東達遼陽七八兩

主意、靜待底定解甲、因此遼中遼陽海城三縣、特組委會收編、備服給薪以示獎勸之意云

### 匪圍下之渡箕寨 日軍急往援剿中

【盧家屯】沙嶺驛南箕渡寨中村、於二十三日晚、突有胡匪百餘、槍砲齊全、旗幟飄揚、擊整數人、翌晨午前、該寨尚在包圍中、大石橋日守備隊馳往該寨援剿、瓦房店守備隊聞訊、亦已出發、廿四九時尚未到寨、該寨附近住戶、紛紛遷避、絡於路、而釋沙譯及盤驛商號、皆關門閉戶、停止營業、中日機關、亦嚴加防範、刻正警戒

### 禁宰耕牛

【依蘭】本邑公安局長英長齡、鑒於宰殺耕牛、為國家所例禁、現在本地農民、不知愛惜生命、動將耕牛、賣人宰殺、不但道德有虧、對於牲畜繁殖亦在禁止之例、從今以後、不准宰殺、否則一經查出、定即嚴懲云、

### 埠內與鄉校 苦樂亦不均

【營口】省縣市鄉各中小學校、職教人員等、自事變以來、埠內各校均照常上課、四鄉胡匪充斥、人民遷徙流離、村校鞠為茂草、殊難開課、所有埠內職教員、均由當局按月發薪、鄉校異是、諸職教員徒盡義務、未享權利、生活太難、其苦樂多不平均云、

### 斃警匪 被捕解營

【營口】八田地警察分所警士劉介忱、因查戶口、被匪擊斃、嗣得續訊、該匪等向東南首逃逸、至大平山附近、棄車步行、適遇蓋平保安隊、見其形跡可疑、檢出槍械、當即被捕、始知該匪等、確有槍殺劉警士、現已解營歸案云、

### 農安軍受吉招撫 當時支給軍費

【長春】駐屯農安軍隊六百名、現承諾吉林長官之招撫、歸屬吉林、當即支給軍費、二十四日軍隊代表、至農安日本領事分館、有所周旋、

### 省會籌辦 冬防

【吉林】省會公安局、與安警察隊、及水上公安局、並警備旅、為維持地方治安起見、茲特聯合協辦冬防、關於冬防辦法、正在協商、因於時局情勢下、決取嚴謹主義、辦法擬定後、一面呈長官公署鑒核、一面通知日方警備司令部、以便共同遵守、而防匪患、施行期定在十一月一日、另組有冬防辦事處云、

### 警察責重 將增薪

【安東】商埠公安局長姜全我氏、近以所屬警察、責重餉薄、殊難養廉、遂協議增加餉金、現已規定、警士分為三等、一等警月餉三十元、二等警月餉二十八元、三等警月餉二十四元、如斯加增、各警士無內顧之憂、必能認真從公、實現之期約在下月云、

### 高山署長 擊匪凱旋

【安東】附屬地日本警察署長高山氏、日前因鳳城管界石頭城子、被匪攻破、派駐日警所被焚、認為事情重大、遂率部警多人、馳往剿辦、現將股匪擊潰、散逃各處、該地已歸平安、高山署長、於日昨率屬歸安、入署視事云、

### 中富街藥商 失慎

【安東】中富街天成祥藥舖開市有年、因兼藥材批發生意、頗稱獲利、月之廿一日、午後十時、不知因何失慎突然起火、一般櫃夥、均在夢中驚醒、未及撲救、火已上房、致櫃存藥材全數被焚、闢經消防赶到救熄、計焚燬市房六間、及舖墊藥材等項、約損失萬元以上、聞該號保有火險銀一萬餘兩、將來可望賠償、當然無大損失、頗有恢復之望云、

### 自治委員會成立

【安東】市自治委員會、於十一月二十日正式成立、在縣政府原址開始辦公、統轄市內各機關、並聞縣政府、改稱縣公署用、利用木質關防、即日啟用、附設五大處、分掌事權、至於處長人選、尚未規定、容再訪誌、

區全境、南迄海城北郊、安堵如故、使十萬生命財產、均賴保護兩氏目的、均在救民亳無其他野心、雖有如何利舌煽惑不稍易初志、除維持地方治安外、均不為利用、每日各率部下巡邏設卡、紀律異常嚴明、秋亳無犯、貫澈發起保境安民

### 鴨江上流已冰渡

【安東】朝鮮平北管內結冰狀況如下、東興十月二十六日結冰、十一月十九日不能渡船、中江十一月二十日結冰、廿一日開始冰上交通、渭原二十日結冰、楚山二十日結冰、義州二十一日結冰、昌城二十一日結冰、前川禿魯江仲岩洞渡船場二十一日因流冰之故、不能渡船、

### 秘書兼充科長

【安東】商埠公安局、行政科長閻家梅現經東邊鎮守使于芷山、調充該署外交主任、已辭現職前往就任、所遺科長一缺、責任極重、未便久懸、昨經姜局長、委任該局秘書劉昌言兼任、當日奉委任事、聞劉君才識兼優、歷充要職、此次身兼兩差、亦必能勝任裕如云、

### 紙幣價暴漲

【吉林】自東北局變後、各種紙幣、忽漲忽落、商民受重大損失、本月中旬、哈洋吉大洋二百六十餘吊、金票七百零吊、鈔票三百九十餘吊、月之廿三日、金票竟漲至八百三十七吊、哈大洋三百〇〇五百文、吉大洋二百九十九吊五百文、鈔票四百四十二吊云、

### 蛟河慘劫 又誌

【吉林】吉敦鐵路蛟河車站於月之廿一日、陡來幇匪五十餘名、將車站員司五名擊斃、在車站辦公室、及員司宿舍、遍事搜查、結果僅搜去百餘元、員司死於非命、路局茲已議卹、對於幇匪、已請當局派隊追剿、

### 鄒局長如夫人逝世

【延吉】縣公安局長鄒凌閣之如夫人、因產後得病、調治無効、竟于月之十三日與世長辭、一般親友均前往弔祭云、

### 韓語養成所 定期畢業

【延吉】市政籌備處附設之韓語警官養成所、刻已肄業期滿、訂於本月廿一日上午十二時舉行畢業典禮、特函知各機關屆時蒞臨參加典禮云、

### 江省新政人員 ——又一消息——

【吉林】政界消息、哈長官張景惠厚意赴江接收政權、嗣經左右練附繼又經江省代表敦促、張氏意動、竟於二十二日由哈西行、內定民政廳長為仲仁、(江省人曾充江省議會議員)英須為軍政廳廳長、英氏吉省人、曾充江省陸軍旅長多年、於前由吉省調用之人員則或另有位置、赴江各員或不就經何職位無在意中、▲

### 槍決賭棍

【吉林】省垣著名賭棍尹長安、(綽號二虎)、暨朱永清等自日軍進城後、因某項關係、被公安局擒獲、業已載報端、於前公安局、將該賭棍、轉送軍政廳、經該廳軍法處嚴訊、問成尹朱二人、假借名義、設賭詐財、擾亂治安、判處極刑、於月之二十一日、午後二時、該處派員兵、綁赴九龍口刑場執行槍決、聞尹長安家、頗有積蓄、一妻一妾、朱永清家、亦有積蓄、則逃之各賭徒、聞其被斃、均各破膽矣、

### 領事館人員 可親

【農安】駐農日領事館副領事水野長作、書記官菊池文雄秘書末木一三三諸君、人品端方、待人和藹、蒞任以來、與本邑各界人士、聯絡感情、異常親密、處事互通、大有中日一家之概、自時局變更後、人心恐慌、該領事為安慰人心計、特向人言、此係國際關係、現下中日軍隊雖有衝突、與商民無涉、諒不日即可和平解決、四民宜各安生理、切輕聽無稽之謠言、庸人自擾、萬一發生不詳、本領事等、必維持中國商民無危、吾民衆有恃無恐、交相稱慶云、

### 孫帮辦篤念故交

【農安】印花稅處前帮辦王德厚、主任白惺華、蒞任伊始、即與本邑士紳孫希宗、道義相投、交成莫逆、大有後漢劉關張、榮辱與共之概、今春白主任、因有別就、遺缺以孫君代理、本係心心相印、其親密為何如、詎料王忽因病逝世、妻子遠隔喪事無主、幸孫君篤念舊好、會同王之族弟猶子、竭力代辦、事事周到、足見交情之真、生死不渝、不但王家存殁感德、即傍觀者亦均讚美、印花總處亦知孫君為篤信好義之士、故將帮辦一席委孫接充、藉酬高誼、而孫君接充伊始、適值前主任白惺華、無事歸來、舊雨重逢、欣幸莫名、並感從前推荐之情、擬仍以主任一席歸白担任、咸謂孫君知恩報恩云、

### 和汪兩縣長 奉令調省

【延吉】確訊、吉林長官公署旗蒙科副科長劉幼谷、調升和龍縣縣長、和龍熊縣長調省、又汪清縣長金世英、調委長官公署秘書、遺缺委民政廳視察員李祝三接任云、

### 大學專修科 移復

【吉林】省立大學於事變後因種種關係、未能開學、惟大學附設之師範專修科、係教育廳委託辦理者、祇剩一年、即行畢業、中途休止、實屬可惜、茲經大學代理校長朱文錦、商准教育廳、即行復課、已由校通知學生、定十一月一日實行上課、▲

### 車站附近 添公安駐所

【延吉】龍埠商埠公安局、現以車站附近地方、頗為緊要、特設立派駐所一處、以便維持治安、已委吳相麟為該所巡官、於本月十七日成立云、

### 公安局頒發通行証

【吉林】省會公安局長殺善一氏、自蒞任以來、對於市面治安、甚為關心、該局長、不避風寒夜間親自帶領人員查勤、商民始得安樂業、近查時值冬防之際、市面最關重要、為防患未然計、特通飭所屬、於夜間自十二時後、至天明、由局須發通行証、無論何人、無証不准通行、以免宵小混跡云、

### 稅捐已分別裁減

【安東】安東稅捐局、近奉財政廳訓令、以經收各種稅捐、現經另行規定、分別裁減、計牛馬稅營業稅及各種牌照、統行劃歸縣政府經收、其木稅蔭稅中江稅則自此裁撤、不再徵收、所有出產貨稅、各種糧稅繭稅、仍歸稅捐局經收、但稅率按照原訂稅額、減收一半等情、聞該局劉局長奉命後、即與縣政府核議辦法、並飭所屬員司、結束以前經收稅欵、以便遵照新章辦理云、

### 梁團長赴頭道溝

【延吉】駐街陸軍第六百七十七團團長梁洋氏、因有某項要公、及參觀孔家溝金鑛、故於日昨由延乘瀛車赴頭道溝云、

### 鄒局長視察各區 公畢歸來覆命

【延吉】縣公安局鄒局長、前奉縣令、代縣長赴全縣各區視察、刻已將四區察畢、聞有某項要公、當即返延、聞未視察之處、派稅督察員代行巡視云、

### 十一分局長易人

【下九台】本鎮鐵路南、永吉縣十一分局長楊伯仁調省、遺缺委任富文華君接充、查富君久歷警界、經驗宏富、前充該局局長、卓有政聲、此次仍回原任、內政外交、必能措理裕如、已於本月二十一號視事矣、

### 來函照登

敬啟者敝棧頃閱十一月十九日貴報各地豆糧及其他農產欄內載有公濟棧市復業仍出糴豆一則叙及於十六日在鐵嶺初買三百餘石又在新台子亦於同日買收豆數百石云云披閱之下不勝駭異查鐵嶺糧市每日上車四百輛載有糧豆三千來石之多敝棧於十六日開斗僅買八十多石何得謂之糴豆至於在新台子買豆數百石一節更屬子虛敝棧不但今年在新台子一粒未買自成立以來亦未曾在新台子買糧想係誤傳之誤敝棧本擬置之莫辯惟恐遠道傳聞失實與敝棧名譽有礙特函請大主筆先生主持正義代為更正實為德便專此順頌撰安


大贈送十萬册 家庭須備

婦科必讀

欲知婦女行經衛生須看婦科必讀 未結婚者不可不看、已結婚者不可不看、

婦科必讀

□多年不生育不可不看

婦科必讀

二 未患病者不可不看 已患病者尤其不可不看

婦科必讀

□防患於未然患者有良法

聲明 此等機會幸勿失之

啓者、前各分公司、贈送婦科必讀十萬册、贈送已盡、近各分公司、來函、附寄後到要書之信件、不下萬餘封、為此總公司、有鑒於此、另印十萬册由上海總公司贈送、凡索者、寄下郵票一分、即寄不悞

上海英界甯波路四六一號

韓奇逢藥房無限公司

一貼就好 其效如神

馬哀鳴瘵瘰膏

專治各種瘰癧。未破者貼之即消。已破者貼之生肌長肉每貼一元双料二元詳細說明函索附郵票一分即寄不悞 寓遼寧商埠九經路南口路東北平馬哀鳴啓

……濕燥熱、四氣相合而成、如結腫脹悶成塊者、濕盛也、結腫痛如火燎、二便閉者、大腸小腸熱盛也、結腫多痒者風盛也肛門圍繞、摺橫破裂便結者火燥也、有生於肛門內……

……硬核、自消永不復犯、頗有特效 注意痔已破者速用夏氏化痔膏擦之即愈

化痔土龍散定價半料現洋六元 一料現洋十元 夏氏化痔膏定價每盒現洋一元

代售處 同 六西邊門外 實應藥房 同 城裡鼓樓西 金城藥房 同 小南門裡大街 隆華藥房 同 中街路北 普克德藥行

# 粉刀王香烟

請保留小画片掉換奬券

# 五萬元大贈品

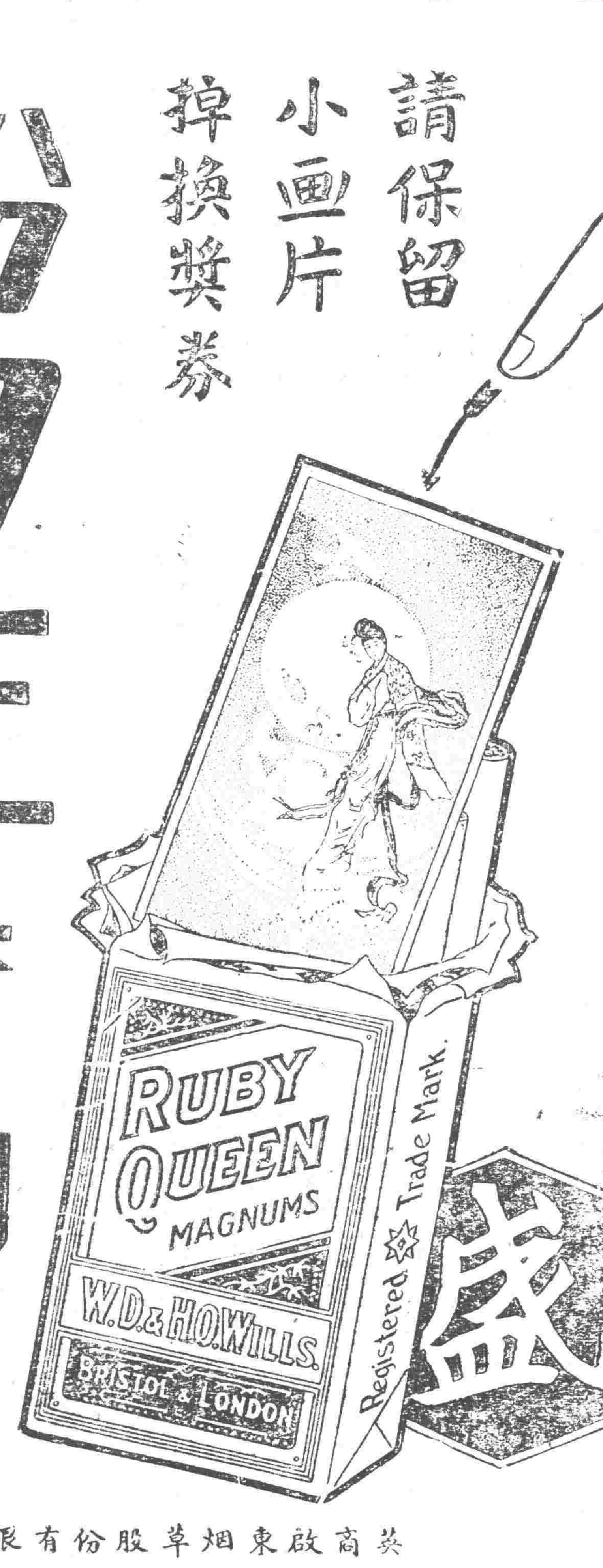


英商啟東烟草股份有限公司總理



合名會社

# 大倉組

營業科目

電裝電機　各種機械　鐵道材料　五金雜貨　銀鐵水管

硬煤煙煤羊毛皮件呢絨五穀襍貨　電氣機械器具海味肥料汽車並其材料油類木料焦炭硫磺黑鉛道木洋火綿花洋絲洋布

包辦工程　代理水火　人壽保險

▲總行日本東京京橋區銀座通二丁目七番地▼

分行　北京。本溪。天津。倫敦。上海。紐約。九江。香港。遼寧。各口。大連。漢堡西土地以及其營主要地方

遼寧出張所遼寧浪速通四六地

日本電話二八八四番　總辦室二九四九番　總辦公館三五七九番　中國電話二五六五番　四四六一號



廣告　遼寧萬芝堂藥店

葠茸　補腎丸

立止　咳嗽藥

此藥專治男子先天不足後天虧損少年破身太早房勞過度腎虛腎寒精冷如氷不能種子陽痿不興興而不久夢遺滑精腦髓空乏腰痛耳鳴精神短少自汗骨蒸以及婦女經脉不調赤白帶下下元虛冷久不孕育等症服此藥添精種子壯陽補腎大有奇功

每匣現大洋一元五角一打十五元半打八元整

專治男女老少諸般咳嗽不論年深日久虛損勞傷咳嗽吐血痰中帶血傷力咳嗽肺虛痰喘唾臥不安飲食少進內傷外感肺經不清此藥善能止咳定喘養血清痰能補能和能散清管保去根永不再犯立見功效

每付現大洋四角五付一元八角十付三元五角

總號遼寧大西關中間路南支號（商埠北市場路北　日本站大街路南）萬芝堂啓

外埠購藥郵費自備本堂醫師宋子岐孔益忱劉春廷應診

中國自動話四千一百四十三號

調味精粉

# 味の素

（味之素）

註冊商標

(1)什麼東西香噴々？

(2)怪不得好吃、有味の素在內。

(3)我若此刻不吃、他們一定吃得一些也不剩。

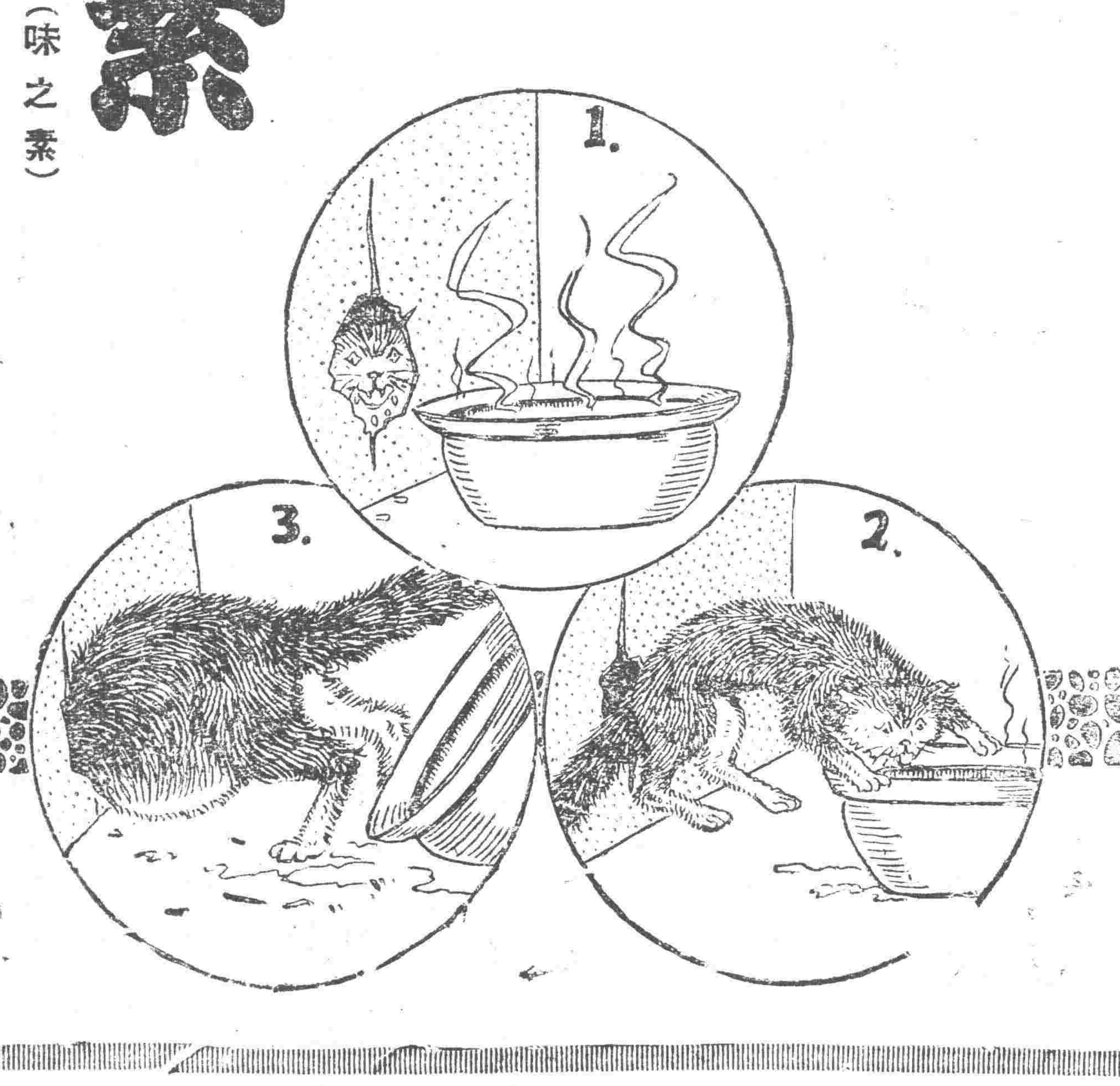


C—257



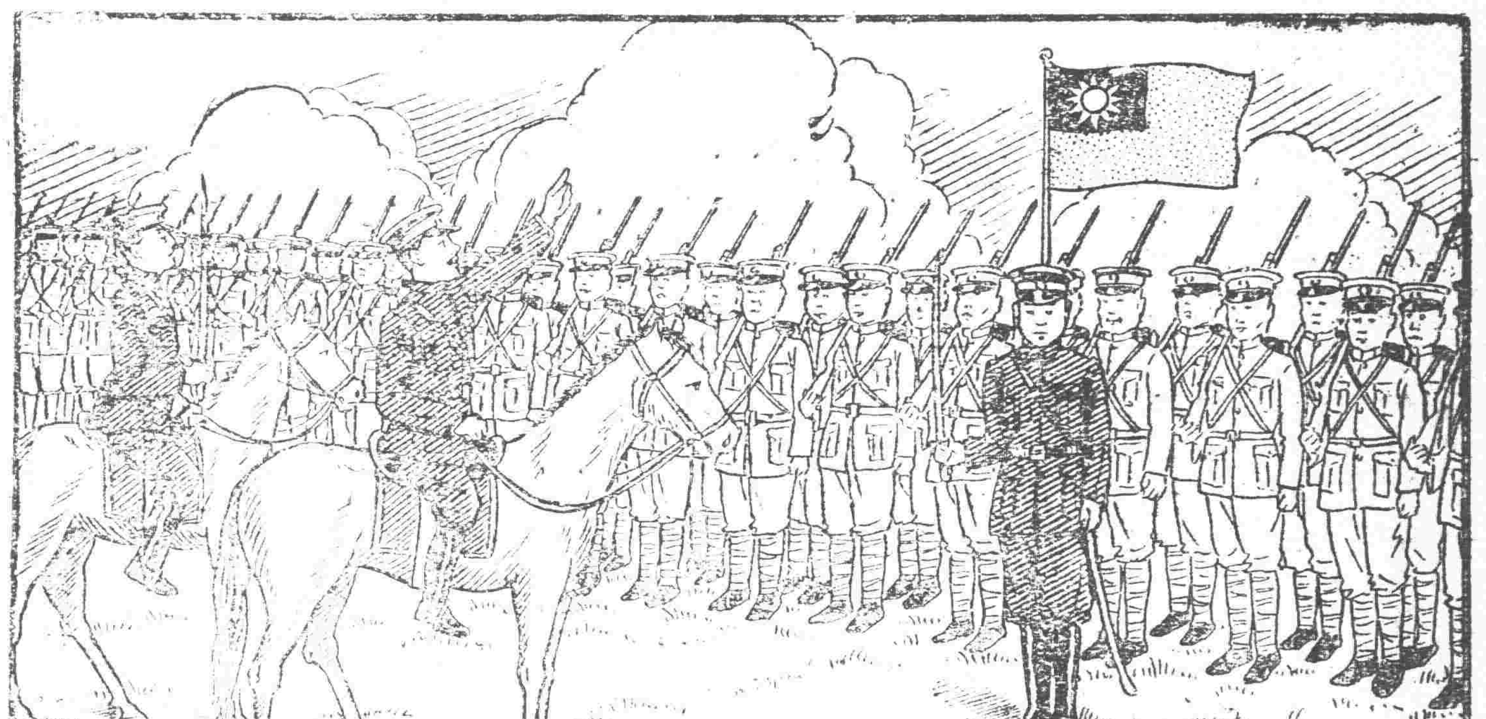

## 體力雖已不濟職務仍要操心
## 斯時能助足下者韋廉士紅色補丸耳

年來中華人士因努力統一建設而損其康健者實繁有徒上自政府海陸軍司法界下至平民均有如斯之感覺然而其中由服用天下馳名補血健腦聖藥韋廉士紅色補丸得復其體力精神者亦復不少如東北邊防軍司令署參事姜向春少將即其一例也

姜少將云「鄙因攻讀過勞腦驪多痒病乃叢生始則神衰心悸頭目暈眩繼則食減力疲終則吐血幾乎不救雖經診治未克復原日甚一日復患便秘便血竟至步履維艱幸承友介紹試服韋廉士紅色補丸及清導丸方覺病可服未會何病去大半於是繼續服用諸症當然而且體力精神更逾曩昔是眞救世良藥也爰書此以謝」

韋廉士紅色補丸補血健腦之功能分男女老少一樣神效各藥房均有出售或直向上海江西路四九一號韋廉士藥局函購

特別警告

以身體健康之重要而欲節省數毫洋殊爲不智故凡遇經售家以影射紅丸冒售稱其「價錢賤而功效相同」者宜話也慎勿置信必須堅持韋廉士醫生紅色補丸眞正之藥品

# 神皋雜俎

## 觀程艷秋演紅拂傳翻爲長歌以紀之（狂生）

大業末年天下亂。朝廷失政八荒叛。一夫高唱枉死歌。十萬雄師投戈散。連歲征徭府庫空。六軍猶欲進遼中。帝是黯濟天狼噬。王氣銷沉霸業終。龍戰玄黃豕鹿急。英雄都欲建奇功。李郎慷慨悲歌士。挾策來干越國公。越公晚歲聲威赫。嘗踞胡床見賓客。歌姬圍繞坐前軒。靜聽李郎獻奇策。中有一人執紅拂。數目李郎情脈脈。送出臨軒告吏知。此郎居處爲問眞。紫衣夜半侯門出。投得英雄託此身。六街寂靜無人知。止是文君夜奔時。明月淒清天似水。晚風蕭瑟柳如絲。李郎乍得如花侶。喜懽交加難自持。徘徊窺戶無停履。展轉焦愁有所思。紅拂進言君勿爾。越公尸居餘氣耳。諸妓皆知無能爲。從來去者已衆矣。家楊妾在閣人多。蓋世奇才無幾何。英雄未有如公者。如此姻緣甯錯過。絲蘿雖長難獨立。願依喬木最高柯。數日徵聞追捕聲。意不甚嚴亦無應。雄服乘馬出長安。並轡如飛太原去。靈石驛中小淹留。檀郎刷馬妾梳頭。有客牽驢提攜入。龍形虎視髯如虬。爐前欹臥灼灼視。衛公大怒欲與仇。紅拂知其是異人。搖手示郎怒且休。梳畢進前問客姓。客言姓張俱以對。妾出清河亦姓張。公合是兄妾是妹。倉皇下拜論宗盟。遙呼郎速見三兄。衛公趨入急相見。風塵年遇快平生。爐中羊肉烹且熟。斗酒沽來杯數傾。草囊攜有下酒菜。取出人頭與肝肺。抽刀亂切疾如風。眞有神龍騰矯態。此賊天下負心人。銜之有年今始快。吾觀李郎貧士也。何以得此如花配。他人見問不能言。爲兒言之問無礙。遂告夜奔該由。兒女英雄兩相愛。然則李郎將何之。避地太原暫隱晦。李郎器宇眞丈夫。亦知世有異人乎。對曰靖嘗識其人。風采神情與衆殊。竊意眞人當是此。其餘不過將帥徒。客問此人何姓氏。與靖同宗亦姓李。可知年歲有幾何。而今不過二十耳。其人今日何所爲。還是太原州將子。客聞公語意惻然。低首有間曰似矣。吾觀王氣在太原。命世眞人或應彼。李郎能致一見乎。果是眞人當心死。靖有友人劉文靜。與之相狎求一視。客曰吾先入太原。汾陽橋下酒家俟。珍重一聲上蹇驢。黃塵飛揚去如駛。衛公夫婦如河東。酒家恰遇虬髯公。相偕同詣劉文靜。欲見眞人求爲通。文皇聞召裼裘至。不衫不履氣如虹。虬髯一見已心死。此乃太平眞天子。神頹氣沮意嗒然。命世眞人十九是。然須道兄一見之。道兄一見即能知。李郎再向京城去。馬行酒肆與君期。但見此驢與瘦驢。君即登樓莫用疑。衛公計日來尋訪。客與道兒久相遲。三人再訪劉文靜。飛召文皇來看棋。俄而文皇應召至。顧盼偉如龍鳳姿。道人一見歛棋子。而今此局全輸矣。中原天子已有人。龍戰雄心當自此。奕終退出語虬髯。天命有歸不必占。此世已非公世界。他方立業莫遲淹。三人並轡返神京。客數吁嗟不勝情。本欲中原一逐鹿。鹿今有主更誰爭。李郎一妹到京後。某坊小宅敬相迎。衛公夫婦如期至。輕叩板門有應聲。青衣當戶忙稽首。三郎相候已時久。躬身延入數重門。壯麗眞非人世有。奴婢青衣五十人。羅列階前供奔走。虬髯偕婦迎中庭。共坐東廳爲置酒。酒罷蒼頭出西堂。舁來錦帛二十床。其中文簿與匙鑰。財貨今全贈李郎。天子荒淫王氣盡。群龍戰野血玄黃。欲謀此世求功業。孰意全成夢一場。佳此尙能何所爲。不如使劍走蠻荒。太原李氏眞英主。不出數年平九十。寄語李郎善事之。位極人臣爲良輔。風雲際會豈偶然。其中實有天運在。非妹不能識李郎。非郎不能遇一妹。從今勉事聖明君。努力功名幸自愛。十年有事起邊州。是吾他方得意秋。李郎一妹爲予賀。灑酒東南聊作酬。語罷偕妻乘馬去。烟塵滾滾遐荒投。程郎不愧風流伯。一曲傳奇動魂魄。扮成紅拂遇衛公。兒女英雄情如畫。少時我慕游俠行。擊劍悲歌好騎射。十載江湖訪異人。風塵未遇虬髯客。年來棲隱在江皐。脫去從征舊戰袍。人世功名久澹泊。焚香掃地避塵囂。忽聞君唱英雄劇。又動元龍當日豪。此罷歸來夜向午。秦家閣上月輪高。

○　○　○

## 不堪回首（范靖生）

蔚藍色的天空。高懸一輪金煌煌的明月。閃爛的繁星。却失去往日的光明。月娥喲！含着甜密神情。和藹笑容。娥眉的佛眼。俯視快樂的人間。月兒是這樣圓滿。人兒也是這樣團聚。綠紅殘樹下的長凳。僅僅能容着我們兩。長滿了綠濃垂枝。遮住了我們的視線。擱住了我們的目標。這好像閨房中的洋紗帳。籠罩一對快樂的鴛鴦。

金月初升。圓如大盤。漫漫的升起。漸漸縮小。那個美麗的嫦娥。早就掛在我們的眼前的殘樹上。她也似乎歡迎我們團聚。歡迎我們密語。慈悲的佛光。也就像東我們似的。表示歡迎。那皎潔的明月。由深密殘樹隙中透過。照着她的雪花圓臉。烏黑的曲髮。彎重的柳眉。櫻桃紅鮮的小嘴唇。愈顯神密可愛了！黑亮的神眸。使人見着而消魂。月下的嫦娥喲！你眞是上帝遺來的救命星。你眞是！她的頭兒投在我的懷裡。我双手捧着她的頭顱我眞是出神了！

月兒仍然的照。清風漫漫的吹起。吹得樹稍花花的響。哈爾濱地方特別涼。眞使人煩了！她忽然想起問『讓你去年今日在什麼地方？做什麼事？』她那一起一合的朱唇。却使人迷了！那有工夫追想去年的今日呢。她便仍然的追問。直可說『往事不堪回首。提起那事到使你心寒！祗可憐給。不可言述』使直追問。

當去年今日。秋雨纏綿。萬籟俱寂的中秋夜。檐下的鈴兒和敲窗的雨點兒。齊奏着悽慘的諧曲。從遠處傳來的悲傷聲。打破了沉悶的空氣。

移時。陰雲失散。雨散除聲忽止。我便約幾位同寅置酒溪橋之上。舉酒賞月。微徐來煙霧彌沉。秋水共長天一色。月投水晶之下。寒蟬濱鳴。漁人互詠！

對景淚零零。中秋月正。明不知時序。催人老！幾度迭悲鴻。

寒蟬傷露冷。豈容漁人生！

那夜的景緻。眞是岳陽樓重敘在冷鎮校過那先雨後晴的歲月。眞是苦啊！頭腦不清晰威權校長。眞不明白教育原理的人哪！青年人事事失望……。

去年淒涼的歲月。眞是不堪回首！』這種社會的地獄眞是……祇可仰天長嘯幾聲罷了！

咳！可惜我沒在你的眼前。怎能安慰你呢？她的小手緊緊的握着我的手腕。呆呆陪我流下幾滴同情熱淚。

這幕淒涼的景緻。佈滿癸月之下。潔白月娥更亮了。眞是十分慈悲可愛。

這時候人都靜了！大樹都入夢鄉。市中車馬之聲音已斷了！祇有假山旁還有幾對青年男女交相宿語。

我們便到溪水草邊唱一個和諧的曲兒。

中秋松濱寒。異居客地難。誰憐失侍子……塞外共淑溪。

（完）

二〇。一一。二一。寫於法庫調兵山學校。

## 大連（枝文）

若講到大連。講到可愛的大連。令人如何的渴慕與懷想。遙憶。春意遍了南山麓。西公園。星個浦。老虎灘。但是春光的美麗。依舊籠罩了山之下海之涯一個文明的都市─大連我呢。不幸離別了樂園將盡一年。噫。將盡一年了。

南山麓的景何其美。青葱的高山。紅磚綠瓦的洋房。山脚下的日本神社。更值得人來想像。一條平直幽遠的甬道。兩旁槐林茂密。槐華歲茂。嬌艷芳芬。穠郁的香氣和着細風撲面俱來的時候。神心舒暢。如擁戀侶。如歸故鄉。晨遊的日本美妙少女。靈姿仙態。聖潔光麗。春服艷美。迎風作婆娑舞。語音清婉。入耳疑鶯歌。一對對。一群群。姍姍至神殿前。躬身合掌。虔誠膜拜。兩且輕擊玉掌。嚨嚨與山的回音合鳴。輕脆悅耳聲觸。

春晨之南山

朝霞燒紅高峯。
露滴新滌翠松。
小鳥追逐前侶。
咬咬弄音聲。
山花醒忪。
嬌慵春睡。
沉重重松林風聲。
清悠悠山寺曉鐘。
破曉時山景。
春風駘蕩中。

西公園是多們一個清幽的所在。綠柳叢中露出的紅甍。槐花林裏隱現的紅亭。然而我願身至林泮處聽春鳥鳴于澗中。我願坐在櫻花樹下吸飲濃郁的香風。又願立山腰亭畔靜觀流雲移動。又願循山路行行流覽烟景。

春日之西公園

楊柳舞春風。
潤水石礙鳴。
人遠鳥落地。
蝶近花起迎。
情侶消魂語。
遊女踏歌行。
春風若有意。
動人醉春情。

星個浦老虎灘。一個是海濱天然而加以人工建造的公園。一個是海濱中國漁家村落。雖洋中有幾座洋房。星個浦如美人加以修飾。愈彰天然之美。老虎灘。好似中國的妓女被上洋裝。感覺出一些洋化的意味。說是個浦與老虎灘的海味來。令人怎樣神往呢。壯嚴幽深。美妙的印象。瀰瀰綠色的波紋。時時隱約出現於想像界裡。引起離人的悵惘。幾個固定的文字。何能形容得出靈幻的美感。但美感且讓牠在腦裏縈繞罷。我記得星個浦有皎潔晶瑩的石子。波中峙立的遠嶼。灰黑色的石礁鵠立。潮水沖激岩石悲壯的聲息。老虎灘有白沙海灘。漁舟上岸。魚網晒掛灘邊。漁童群戲波瀾。二處的風景。若說老虎灘超于星個浦。或星個浦高于老虎灘。那個人敢斷言呢。

大連。自從別後。那等如飢如渴的想念。正如一個人失掉快樂的花園。南山麓破曉時山景與曉鐘丁東。西公園櫻花歲蔭與綠木葱蘢。星個浦與老虎灘碧波萬頃。精神上的美感呵。無時不在想像中。

## 苦命孩子（張維謙）

冬雪飄飄。朔風凜冽。飽食暖衣。圍爐坐守的人們。還是瑟縮般的發抖。那麼。衣服襤褸。腹內苦飢的小孩子。在山上拾柴。該有如何的難過呀！這個孩子是誰呢？原來是年方十歲。備嘗艱辛的榮生啊榮生啊！

榮生呀！三歲母喪。七齡父歿。零丁孤苦。景象蕭條。繼母毒若蛇蠍！有誰稍加憐憫呢？

薄雲佈滿了天空。紅輪隱約西沉。雪花紛飛。風愈遠背。榮生打草滿載而歸。以博繼母之樂。孰料赤條條的手兒。凍得硬了。不服他的支配啦。所拾的柴枝。僅有往日一半。倘若荷此歸家。必遭繼母拷打。心房萬縷悲傷。雖尋一條上策。進退維谷。狼狽不堪。不由得傷心之淚。簌簌落了下來！

榮生淚如泉湧。很悽切的訴道『媽呀你在冥府安居』不顧你苦命的兒子。繼母來歸之日。即兒開始受罪的那天啊！繼母口甜腹劍。百般虐待。父親耳朵裡。很歡迎她的話。父親死了以後。她更無忌憚了。輕則罵。重則打。甚至一連幾天。都不教我吃飯哪！媽呀！前日的傷痕。還未退掉咧！媽呀！媽呀！今天這頓打。可得怎麼受呢？……冷啊……冷『得得得』是最後的呼聲！

冰天雪地中的榮生。肝腸痛斷血淚結冰啦。牙關緊閉。手足都不能動顫了。雪花拂面。

## 辨明傷寒溫病寒熱不同之點（佚名）

（一）傳經大凡　傷寒傳經。一日太陽。二日陽明。三日少陽。四日太陰。五日少陰。六日厥陰。日傳一經。亦與溫病相同。所謂發於陽者七日愈。發於陰者六日愈。一定之數也。六日經盡。邪退正復。汗出而解。此傷寒之與溫病相同者。溫病邪感於經絡。而熱生於藏。傷寒中風。原無裏邪。不必定傳藏府。陽旺而後傳府。陰旺而後傳藏。此不同也。太陽經所謂傷寒一日太陽受之。脈若靜者爲不傳。此不傳三陰之藏也。傷寒二三日。陽明少陽證不見者爲不傳。此不傳陽明之府也。少陽篇所謂傷寒三日。少陽脈小者欲已也。此不傳陽明之府也。傷寒三日。三陽爲盡。三陰當受邪。其人反能食不嘔。此爲三陰不受邪也。傷寒中風不傳藏府則有之。無不傳經之理。程氏以爲藏寒不傳經。果爾。則所謂發於陽者七日愈。發於陰者六日愈。太陽於頭痛至七日以上自愈者。以行其經痛故也。諸語不自相刺謬乎。人之裡氣盡斷。二三日內。或經傳陽明而汗解。或無傳少陽而汗解。亦偶爾見之。此不過經百之十一。未可以概尋常傷寒之家也。

（二）解期早晚　傷寒六經旣盡。自然汗解。其六七日後。經盡而不解者。此非陽盛而入府。即陰盛而入藏也。程氏以爲傷寒無定經。而其傳其解。亦無定日。或從太陽而陽明。或從太陽而少陽。不必拘經。或數日方過陽明。或數日仍在太陽。不必刻期。或從明陽而解。或從陽明而解。不必遍周。此皆入府入藏之病。而誤以爲經病。故議論悖謬如此。表邪汗解則已。未經汗解。則經熱內鬱。日積日盛。明日自當傳於陽明。後日自當傳於少陽。六日六經。必然之事。以六經部次相挨。經熱不泄。熱必挨經而內傳。安有數日猶在太陽。數日方過陽明之理。又安有或從太陽而陽明。或從太陽而少陽之理。更安有或從太陽而解。或從陽明而解。之理。惟入府入藏。則傳無定所。解無定期。邪盛則傳。正復則解耳。程氏較傷寒諸家。稍有幾微之明。而誤以裏病爲經病。其於病傳病解之際。語語悖謬。他如節菴嘉言輩。則要屬之人耳。

（三）寒熱死生　溫病在藏在府。總是內熱。傷寒中風。原無內熱。藏府和平。寒熱不偏。榮衛不至內陷。故六經旣盡。自能汗解。陽盛則府熱內作。從此但熱而不寒。陰盛則藏寒裡動。從此但寒而不熱。入府入藏。則榮衛內陷。死機攸伏。解無定期矣。陽盛而府熱則吉。其外者。陽亢而失下也。陰盛而藏寒則凶。其生者。陰退而用溫也。陽生陰殺。顯見之理。後世醫工。乃至滋陰而伐陽。泄火而補水。一臨傷寒。先有傳經爲熱之語。橫塞胸中。至於證脈陰陽。絲毫不解。人隨槊死。枉殺多矣。

（四）榮衛殊病　肝司血。肺司衛氣。榮行脈中。衛行脈外。而總統於太陽之一經者。以太陽在經之表。主一身之皮毛故也。風則傷衛。衛稟肺金之氣。其性清降而收斂。得風邪之疎泄。而衛氣愈斂。則榮鬱而發熱。裡陽素旺者。多傳陽明之府。裡陽非旺。不入府也。寒則傷榮。極稟肝木之氣。其性溫升　而發散得寒邪之束閉。而榮血愈發。則衛鬱而惡寒。裏陰素旺者。多傳太陰之藏。裏陰非旺。不入藏也。陰陽均平。不入藏府。榮衛無內陷之路。是以經盡而汗解。太陰主榮。陽明主衛。脾爲生血之本。胃爲化氣之原也。榮血之不陷者。太陰之旺。衛氣之不陷者。陽明之旺。太陰虛則府熱作而榮氣。陷陽明虛則藏寒動而衛氣。陷衛氣陷者。陽復則生。陰勝則死。榮氣陷者陰復則生。陽勝則死。陰陽勝復之中生死攸關。不可不察也（未完）

## 伴蝶（劉漢宗）

伴蝶她是女師的高材生。她那顆果似的面龐。柳葉似的彎眉。櫻桃似的小口。和那使人可愛的陶醉的。一見而銷魂的滿盛水銀似的兩眼。窈窕的身段。莊雅的度態。配她那雕龍的奇才。論絮的天資。眞是不亞如西子刁蟬。現在呢？可惜她音容宛在。體態無存！我想她一縷香魂。早已飛入雲霄殿裏。享受那神仙的艷福。

『王侯將相成功易。名士傾城過合難。』這就是玉碎珠沉的伴蝶。一生的悲劇。當她在師範時代。她主張婚姻不可草率的。她因爲婚姻關係一生的幸福。她也不贊成戀愛。她說戀愛結成的夫妻。不能常久。朝結夕離。不能得夫妻的眞締。所以戀愛式的婚姻。就等於獸慾式的婚姻。其實俠義的夫妻。制心兒膽。何在乎一時的肉慾。她嘗想找個知心的伴侶。我我卿卿。享受那心性的陶醉。

惠風和暢的春天。桃腮含笑。柳絲垂金。她散步在校園裡邊。她的粉面和嬌艷的鮮花相映照。愈顯得娟秀嫵媚。

『伴姐！大喜呀。你家來信啦。你媽與你找婆家啦。是你們街上王大老爺。的少爺你進門就當少奶奶。也多們好也多

『該死的淑妹。我才演完代數到園裡散散心。你又來調笑我。你說謊也不會說』就是我家來信告信秘密。誰敢折？該死的淑妹。眞可惡……』

『伴姐！我與你說喜。你反罵我。趕到你做娘婦。當少奶奶的時候。更看不起我們。你看這封信就知道了』

她半信半疑的接到手中。小臉且起了化學作用。彷彿是新開櫻花似的鮮艷。頃時現出羞灑合忿怒的顏色。

伴兒！汝年紀已大。早應婚配。妣其夜鬱思。再三擇選。今幸豪汝舅母嗣力。已將汝許於咱街王大老爺的少爺。年纔十一。將來汝過門一品婦人。死受丈夫厚廹。汝舅母將汝像片拿去。汝翁姑均皆歡喜。說非汝舅母嗣力。萬難得此財勢雙全之婆家。吾兒得此婆家。母心慰矣……。

她看完了家信。心中十二分的不滿。忿恨的說道。『書信秘密你就私折。拍拍良心對不對？問問法律許不許？……』

『伴姐！你不要裝腔作勢。口是心非。明明你願意。你弄的打洒不喝裝着玩。哈！拿我出氣。信是訓育課折的。你不知訓育課出牌麼？說什麼維持校風。杜絕情書……那怨我麼？信給你啦。我走啦。讓你好好樂樂。省得裝着…』

她受淑秀的這番笑罵。連她媽與她配人。氣的她雉髮沖冠。兩眼昏黑。一物也看不着。手扶園門的欄杆。心裡頭好像萬把鋼刀刺入。最後她隨下幾點淚。說道『媽媽！婚姻是一生的事情。怎就如此草率？你貪圖他錢財勢力。我今年十八。他才十一。也多們不配呀。恨心的媽媽。你趨炎赴勢。剝奪我畢生的幸福。人都說父母愛子無所不至。我說父母害子。也無所不至。媽媽呀。你怎就一時糊塗一時就……！？』

日沒西山。月上花梢。喧喧嘈…的幾聲鈴響。柔腸寸斷的她。無精打彩。走進寢室。泥塑木雕似的一言不發。反來復去總是睡不着。漸漸的神思恍惚。言語支離。夜夜的總是失眠。

志向遠大。學問優等的伴蝶。受了這番打擊。精神漸漸不支。可是她雖然有病。天天的朝乾夕惕的用功。未曾曠課。只後她想起林黛玉斷指焚詩。苦海的我。何苦的用功。永什麼上進？她一後就請假了。

光陰似箭的飛過。她的病眼看有一個多月了。雖然有幾個師友勸說。有幾個醫士診治。怎奈她是心病。仙丹妙藥。也難以奏效。校長見她病勢纏綿。找幾個同學。將她送回家去。

（未完）

## 秦淮隨筆（招勉之）

寫日記。仍要找材料。打開稿紙半天想不着一個字。于是又想到從消遣中。找材料。

同某夥計商量聽落子館。這一霎那一家最好。唱得好的是誰。長得漂亮的是那幾個。討論沒有結果。一家一家的跑去實地調查。人少的我們出來。人多的我們佔不着好位置了。又出　來館子多。我們不愁失望。我們坐下。喝茶。抽烟了材料太多不知從那處寫起。縮短寫未嘗不可。隨手拈拈更便當。第一感到。是熱鬧。

記得幼年聽人讀過一本什麼古書有。『氣之輕清。上浮者爲天。氣之重濁。下凝者爲地。』一句。改頭換面可以形容這裏『氣之絪縕。上浮者爲烟。氣之重濁。下凝者爲灘』震耳的鑼鼓聲洗過了場後。一陣陣的嬌聲使博得萃衆們的掌聲和吶喊。我們也找尋我們的目的物好去應酬幾下掌聲。只表示我們並非外行。

被認爲最好的一個出來了。她有像桃樂斯德里與一當影明星一可惜她生在中國。只能在這裡唱一兩齣某派青衣等等腔調。却沒有機會給她表演一本『復活』。

吶喊得最響亮。要算坐在我們前面的一位武裝同志。他喊得這麼響。使我聯想起日下正在東北廝殺的馬占山同志的勇敢。大概打起仗來來衝鋒喊殺時也是這樣吧。像我這樣未見過陣戰的孩子。只能這般地去懸揣他們戰時的威風咧！

吶喊得最怪的要算左邊的一位紅面孔客人。他大約是喝多了些。但另外還有些並不喝醉的也叫得頑怪。張張聲勢。得美人青盼。是逢場作戲中所不可少的本領。男人大丈夫。品藏七尺。一鳴驚人等等字眼都有關係的。

熱鬧過後　。感到這話活躍並不透切。出了落子館門外。天仍然下着微微的雨。那還有什麼地方去呢？

（完）

## 關於「流浪的詩人」（建南）

本月二十一日神皋雜俎發表的姚濟薤君的詩作『流浪的詩人』內有一節與詩人盧冀野的詩集綠簾內『簾底月』詩中之一節相吻合。今將二詩照錄如下。以茲印證。

盧詩。

……
侍我出門來。
你又兀自抱着雲兒睡。
問你什麼衷腸？
你也無言對！
……
可憐我已淪落天涯路。
滿心裡百般苦楚。
纖纖的月兒呵。
你應笑我多淚。

……
姚詩。
……
我到江邊兒。
又抱雲兒睡。
你甚麼心腸。
你也無言對。
……
我淪落天涯路。
心裡百般苦楚。
纖纖的月兒呵！
應笑我多情懷。
……

說是不謀而合吧。但怎能這樣多的句子完全相合呢？這是不會有的事情。是不可能的事！說是抄襲成作吧。那又未免過於唐突我們的大詩人了。說是引證吧。但却又沒有標明。並且細讀姚詩。頗有生硬不銜接的感覺。因爲這些。我們不得不疑惑了。

總之。只要看過姚濟薤君的詩的人（流浪的詩人。簾底月。）都會了解這件事情的。這事是不幸的。遺憾的。討厭的。希望不要有的二次的發現！

自己能作便作罷。不能。依賈呆何必呢？作這份無靈魂的錄上。而被人稱之曰文賊。

## 張嘉祥之子（鄧慧劍）

張嘉祥爲清代中興名將。清帥向榮偉倚甚殷。曾妻以長女。女習驕奢。鄙張粗野。洞房之夜。嘗以惡聲相向。張拔所佩劍斬之。提首級詣向以請罪。向得其實。因謂張曰。弱息不肖。假手施君以殺之。亦固其所。次女賢慧。仍以妻君。何如？張頓首謝。遂死心塌他爲一姓家奴矣。向榮歿。代之者滿人某。種族之見至深。以張爲粵人。與洪秀全同籍且嫉其功。遂以通寇聞于上。奉旨賜自盡。遺腹生一子。向夫人以所天沉寃莫白。入京訴於慈禧后前。后審其寃。顧格於祖宗家法。卒不能量情平反。因賜張子名世清。並親爲加金鎖於項次。意蓋謂如此可以保其永年且異日長成。罪至授首。須先請后旨啟鎖。方得加刃也。

世清旣長。廷旨屢徵出仕。太夫人向氏以宦途險惡。泥其行。遂以家居奉母辭。惟議於皇后萬壽一請覲。后賞賚有加。向夫人患背癰。旨賜太醫診視並名貴藥。其寵倖多如此。世清嘗至粵垣。必道出河口。河口者西江沿岸一關卡也。爲粵桂交通孔道。貨舟蟻聚於此以完納釐稅。關吏多暴歛。正稅而外。例有陋規。不納則不爲檢驗放行。商旅苦苛政久矣。聞世清好與不平事。往訴之。世清思維良久。乃得一策。一日世清赴省。購活黃蜂逾萬。謂將以療母疾也。旣得。載之巨舡中。得三舡。封以紙。已回故里。繞道河口。與僕人三五輩偕往驗。蟻舟待驗。舟泥三日不得行。因入面卡長。數其過。吏屈於理。爲派二三扦手驗其舟。否則嗾使爪牙。故事挑剔。以爲不納陋規者戒。扦手旣抵舟。見紮巨舡。紙封嚴密。問所載。則以家母藥材對。扦手嘿而笑曰。若家殆全患且暮死。而若殆爲種果之存疑。世清與僕人等故爲斷斷辯聲。衢聞於關吏。關吏聞而出視所以。世清乃請以舡檢之卡吏詳。解封相驗。以實其言。吏無以難。乃允其請。至則扦手正恨其生事。因以力抨探入搖之。將謂藉此蹂躪其貨物。以洩憤也。黃蜂伏舡中閉塞久。一旦紙封拆。遂衝隊而出。世清早已預爲之所。至是。緊門出關吏以次。已被螫得痛徹骨髓矣。世清僞問中吏。更指方欲發作。卡吏乃不其金鎖。且語之曰[illegible]

## 綠園知己題詞

[illegible]

是前生。一編情史多悲怨。竟作荊亭變徵聲。

倜儻風流不易才。茫茫誰作杜陵哀。窮途漂母方欣幸。堂下忽聞獅吼來。

水晶簾外暫盤洄。追認前歡色即空。誰道蛾眉可傾國。不應慧眼識英雄。

蓬門客得一棲枝。風雨經年惹綺思。剛藉青禽通絮語。罡風吹水皺春池。

分金情重愧鬚眉。誓撥何心怨別離。驀地驚濤翻愛海。綠窗從此誤佳期。

卸嫁居然復勸婚。砭針薄俗倡高論。移花費盡屛和舌。沒篤世雖忘感遇恩。

情到深時不解癡。鴛鴦顛倒數枝。一腔怨憤知誰省。寂寞空閨淚自垂。

喚將心事訴鶯傳。作繭春蠶不自休。一紙鶯箋千種恨。拋家汗漫作浦游。

負人負我負卿卿。知[illegible]天涯傀儡生。[illegible]

題詞十七　湖北漢陽羅貴民

格天自古屬精誠。可羨劉郎最重情。綠字中知己客。與君日賞更心傾。

聊資無益爲消遣。試用分身錦繡能。有恨何妨輸字補。一腔熱血許良朋。

題詞十八　奉天黃惠燊侯

佛經千卷總關情。況復幽蘭與柳生。牛斗文光河嶽氣。歐蘇才思柏松貞。途臨窮日炎涼辨。癡到深時禮義明。接木移花心費盡。爲存品節爲存名。

慈海橫流道德忘。斯篇讚罷有津梁。斛文字裡因緣證。石鼓聲中教育倡。拒嫁守身酬上士。毀家訪艷濡他鄉。天教驛路逢知己。話到離情兩黯傷。

癡深雖解比魚潤。不讓桃花潭水先。自去自來鷄巧遇。若無若有見眞詮。青春不再徒留昨。大義重伸各籥前。學海茫茫名教墜。那知世外隱情禪。

石上三生豈偶然。綠窗相遇兩牽纏。心潮覺起非關雨。春夢迷離各一天。男女性中成益友。夫妻範外結奇緣。一篇情史千金價。贏得才人仔細編。

題詞十九　奉天遼陽黃梅庵

彩筆春風舊有名。江郎端合

## 梅園遊記

[illegible]

## 兩鴻詩（仲山張毓笙）

老友賈君知君之兩女公子瑀琚。各擅長文。而年均不滿十齡。當筵試奕。四座驚賞。眞神童也。爰贈兩詩。以誌欣羨。並預祝他日之大成焉。

玲瓏嬌小兩奇童。雅奕居然解弈宮。一束吳綾歌一曲。當筵可有寇萊公。

一串珠喉百囀鶯。清歌妙舞態輕盈。一從團組晶晶後（賈君組織一晶晶劇團）遼左爭傳姊妹名。

## 東北婦女問題（民友）

—漫談之一—

關於談婦女問題的專著。在坊間已是數見不鮮。至於雜誌報章上的零散文章。自更不必說。如此說來。此文之作。似大可不必。然而作者意要提筆者。自然也有個比較充分的理由。現在先把他寫出。想讀者尙不致十分討厭。雖然我也不願了。

談婦女問題的專著。與散見於雜誌。報章上的婦女問題論文多是理論的。就世界。就全國而論的。此篇所寫。擬偏重於東北方面。尤其是偏重都市。因此。才不顧重復之嫌。要毅然提筆。

作者在瀋服務。整整一載。對於瀋市的社會問題如市政。勞工。商業。家庭。經濟。婦女。教育等問題。却在不時的注意。最初使我接觸的就是此地婦女界。所以我就先來談婦女問題。

（一）新式婦女的勃興。

就社會上普遍的看去。自然黃式婦女。尙未甚消滅。不過自去年（一九二八）改變之後。東北知識階級的女子。却有一種猛烈的改進。女學生之剪髮者。其數一日以數百計。主持女子教育者。雖尙有老朽不堪之輩。然亦無可如何。至今日論時間不過僅一年。街面各尼很少再見一個留髮的女學生。至於服裝也有甚是之改進。此點在十四届華北運動會會場上即可以窺其一般。只上是她們外表。再看她們的思想吧。自然也要隨外表而有所變遷。關於此點斷分論於下焉。總之這却是東北新式婦女。一種勃興的現象。

（二）戀愛自由的要求

戀愛是結婚的唯一條件。無戀愛的結婚。不是眞正結婚。乃是姦淫。時至今日。這話自然再難否認。所謂人視有夫之婦。與他人通姦。謂之姦通。由法律上說來。却也不錯。但由其此戀愛說來。像今日中國法律。上的夫婦關係。却是姦通。而法律上的姦通。乃是戀愛的結婚。眞正的結婚。

今日中國的結婚制度。簡直是賣淫制度。男女僅憑父母之命媒妁之言。不但互相性情。不能了解。卒至聯對方的面貌。都不曾見過。女子吃虧更甚。巧婦嫁了拙夫。也要和他百年偕老。雖欲脫然獨立。而又重看貞操。終至無由擺拔。生了兒女。拖累更甚。稍有新理想婦人。因此煩悶抑鬱。演成家庭的絕大悲劇。是今日屢見之事。尤以今日之東北女子。婚者甚多。在結婚時。個人亦莫名其妙。當時女界思想。尙未開展。同時結婚後又受教育。於是發行苦惱。這都是舊淫的結婚制度的結果了。

自去年秋季東北大學招收女生。爲東北女子在社會上放一異彩。思想新的女子。至此可以有相當機會。與男子謀面。因之東北男女間空氣爲之一變。自由戀愛的要求也就顯現了（未完）

# 美國新到 巧拿淋

主治 五淋白濁。便尿不清。尿道潰爛。小便困難尿中混血尿道閉塞。胱膀發炎。疚濁重症請購試之定能應驗如神一瓶除根永不再犯

代理店
遼寧五州藥房　遼寧中西藥房　遼寧大德生　遼寧歐美西號　遼寧歐美東號　遼寧大吉祥　遼寧北市場　遼寧恒濟堂　遼寧大西關泰和堂　遼寧同德西藥房　遼寧利亞藥房　四平街天德堂　四平街歛慶長　四平街增順興
四平街德慶興　洮南德慶仁　洮南永利堂　洮南和發藥局　洮源和大德慶　洮源廣生堂　遼源德聚成　通遼和發藥局　通遼德慶同　八面城和發增　八面城天德新　范家屯天德慶　范家屯瑞生祥　新民屯新發德　鐵嶺郭家子廣生堂
錦縣福隆永　義縣福金生　綏中大增號　山海關東和堂　開原公和祥　開原德祥厚　開原德泰臨　鐵嶺生金堂　鐵嶺福合盛　昌圖合發久　公主嶺德泰玉　千金寨三合公　本溪縣信仁堂　本溪縣春興和　（本溪）踐和堂
雞冠山興德厚　鳳凰城大生恒　鳳凰城大德生　安東福興堂　安東大生東　安東恒興藥行　安東東益增　安東瑞祥泰　遼陽福春堂　遼陽義和堂　遼陽源興仁　遼陽天鈺成　海城天福順　蓋平德增福　大石橋大一堂　營口衛生福　瓦房店保興長　普蘭店康德記　普蘭店志義成　錦縣康德記　金州順義成　熊岳志義成　（熊岳）新泰成
大連西崗廣興堂　大連西崗天和藥行　大連西崗志義成　大連西崗同德藥房　大連市華泰藥房　大連市華西藥房　大連德記西棧　大連增盛西房　大連康德記　大連德記全棧　大連劉家屯志義成　三十里堡志義成　旅順仙芝堂　旅順大德堂　長春世一堂　長春同德堂　長春天和堂　長春天育堂　長春中西藥房　長春泰和祥藥房
長春義和謙　長春天益慶　張家灣德泰增　雙成堡世昌增　雙城堡德興厚　雙城堡永德堂　阿城世昌永　阿城世一堂　阿城永德堂　一面坡玉盛隆　一面坡德和鈺　橫道河天河堂　梅林站會榮福　寗安縣振興堂　寗安慶升堂　安站大和堂　安達誠泰裕　安達縣吉盛隆　呼蘭河延壽堂　呼蘭河錦和彩　呼蘭河天和堂　呼蘭河德興恒　呼蘭河復聞堂
呼蘭河永德堂　通河縣同發興　通河縣和發通　甜草岡新來春　昂昂溪育生瑞　巴彥長發藥店　木蘭縣和發全　同賓縣吉盛宏　方正縣和發長　三姓德慶昌　三姓同益和　三岔河同慶和　三岔河天德堂　三岔河同順和　扶餘縣慶昌福　農安縣德泰增　克山縣德興祥　樺甸縣天益堂　蘭西中西藥房　大賚衛生藥房　海拉爾洪德堂　西集廠同發德　明水縣廣增和
烏吉密大德昌　佳木斯德慶宏　賓縣榮陞久　拜泉濟泉藥房　烏珠河天義慶　十二井子同盛泰　林甸成盛永　二克山順盛茂　富錦縣泰華西藥商行　吉林泰華西藥行　黑龍江泰華西藥房
設無處購買請將款寄至總發行所立即奉上不悞
價目每瓶大洋二元五角每打廿五元

這是空前未有之發明淋濁除根聖藥巧拿淋丸（Gonerrhoea Tablets）專治疚濁淋症醫藥無效或時愈時犯試服此丸定可斷根因該丸內含三大要素即一純檀香（Sandal）二沙妻爾（Seeli）三梅天靈藍（Methylene Blue）此三種藥品均係殺菌滅淋清掃尿毒之貴重藥料凡各國醫學博士無大稱贊爲決妙品

遼寧代理店鐘樓南總發行所 **大成大藥房**

# 特效 新戒煙藥 全壽丹 戒煙

此藥戒時不吐不瀉眠食如常仍可照常辦事無論男女老少有煙無病十天內外定可戒除斷癮以後永無後患毫無痛苦此藥乃用上等藥品配析內無毒質黑海同胞唯一機會到了假如每次戒煙一錢之癮服藥十元之譜定可完全戒除如欲函戒煙者將款用郵局匯下藥送郵局寄奉

全壽丹每包定價大洋二元　外埠函購外加郵費大洋二角

總代理遼寧小西關關帝廟前 **大生藥房啓**

# 贈送 鹿胎丸

**發明** 乃婦科秘實冷香鹿胎丸，配以世界珍貴藥品，聘請物學專門大家，以最新科學之原理，抽取鹿胎內之胚胎腺，配製以成之者，久蒙全世界著名醫學諸大家，多年試驗保證有效，認爲當今世界婦科百病上之靈藥，因此風行全世界到處歡迎，人人信仰，所治婦女經血不調，久不受孕，赤帶白帶，腰腿疼痛，產後危疾，一切女癆，婦科百病，莫不藥除，百發百中，萬應萬靈，並經政府立案註冊，以及世界醫學藥學諸專門大家，化驗證明有效，及各界來函感謝，約數萬餘份，不及備載，一而足，等，此冷香鹿胎丸，主治婦女病之神奇效不言而愈矣，今將（冷香鹿胎丸）主治效能略記於下。

◎一治子宮寒冷赤白帶下
◎一治經血不調色氣不正
◎一治經行腹痛或有成塊
◎一治腰腿痛疼四肢麻木
◎一治身體軟弱飲食少進
◎一治因氣而得膈膈膨悶
◎一治結婚多年久不受孕
◎一治頭迷頭痛心忙心跳
◎一治氣虛虧血咳嗽痰喘
◎一治各種勞病午後發燒
◎一治七徵八瘕腹成塊病
◎一每逢有孕逆墮數胎

**特長** 婦科聖藥，冷香鹿胎丸，專治婦女經血不調，紫黑成塊，經脈閉止，經來腹痛，色氣不正，赤白帶下，腰腿疼痛，夜不安眠，精神鬱悶，子宮寒冷，交接快感缺乏，午後發燒，心跳心熱，自汗盜汗，癆病咳嗽，氣虛血虧，不能安眠，或胸腹脹悶，飲食少思，或子宮有病，多年不孕，或患半產，連墮數胎，以上各症，一經服用，無不立奏效，藥力絕大，萬試萬靈，誠婦科第一聖藥也。

**贈送** 本藥房由上海包銷冷香鹿胎丸，爲千盒，作爲紀念開幕起見，不顧原本，特別犧牲，五便推廣，凡於贈送期內，買冷香鹿胎丸一盒者，即送一盒，買半打者，即送半打，贈完即照定價售賣，機會無多，幸無失却，

**價目** 定價每盒四元半打二十元 買一盒送一盒外埠函購貨款先惠郵費在內

總發行所 遼寧鼓樓西路南 **金城大藥房**

# 瑞有氏黑色補丸

黑色補丸聖藥，係瑞有氏大醫生研究有年，經驗宏富所合各藥效力偉大而性不猛，生精補血而體不燥，強筋壯骨固本扶陽使男女生殖器力增加，對於腎病可稱全球無二之補劑也，發行以來經中國政府化驗註册，特許專賣又經中美英日國醫學士證明各大醫學博士醫院均皆贊賞，認爲補腎之聖藥扶陽之良方也，主治，男女貧血五勞七傷，氣虛咳嗽，先天不足，後天虧損，房勞過度，少年斵身太早手淫過度，見色滑精，夜夢遺精，腎囊潮濕，常出涼汗，精冷精清，子嗣艱難，自汗盜汗，陰莖短小，陽萎不舉，小便夜多，舉而不堅，堅而不久，房事早洩，腰腿疼疼，形容枯瘦，虛發生各症，年久的白濁，或婦女之白帶及年久不受孕，凡由腎虧精神充足，永保無腎虧陽萎之虞，以免早老貧血體衰之患，如患腎虛陽萎之人，早服一日黑色補丸則早得一日全愈矣，此藥性質和平，功效甚速，四季服之合宜，毫無流弊，效力偉大，百發百中，服一盒有一盒之效力，服一打有一打之功能，患病購服一試方知言不謬也。

定價每打三十元每盒三元 外埠函購皆可郵寄 各埠大藥房凡經售西藥者均有代售倘無處購買將款匯至分行購買立郵不悞

總行上海英租界福州路八十二號瑞有氏藥行 分行哈爾濱道外正陽街西頭 遼寧十一緯路馬路灣汽車站 瑞有氏藥行

**瑞有氏藥行啓**

# 司各脫 乳白 鰵魚肝油

此油爲全世界公認最滋補之品　行銷中華　亦已數十餘年　早馳譽於各界　凡身體虧弱　精神疲倦者　服之立見奇效　男女老幼　四時常服　尤能使身體強健　思想敏捷　終身愉快　百病不侵　兼治傷風咳嗽肺癆等症

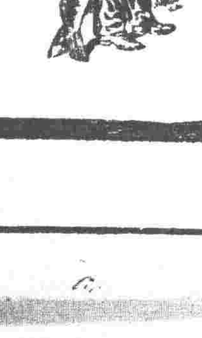

各大藥房　均有出售

蜜蜂老牌毛絨線係英國名廠製造質軟輕煖經久耐用久已馳譽全球近因仿冒日多購者不察每受朦混故自本年六月起本廠所裝出之新貨每絞內之小商標改用藍地白紋並軋硬印以便辨識曾已登報通告諒荷　各界洞鑒值茲時令需要倣行已運到大批現貨以供採辦務請　各界仕女於購買時認明新改標記免爲僞貨所欺也特再敬告維希　公鑒

倫敦上海 **博德運絨線廠謹啓**

# 哈佛司頭動不妨錶

瑞士哈佛司時錶公司東方總經理處

分行 大連 連鎖商店街 銀座通角

遼寧 日站前郵便局前春日町 合名無限公司 **森洋行**

電話 日本二〇三七二一番

# 度量衡

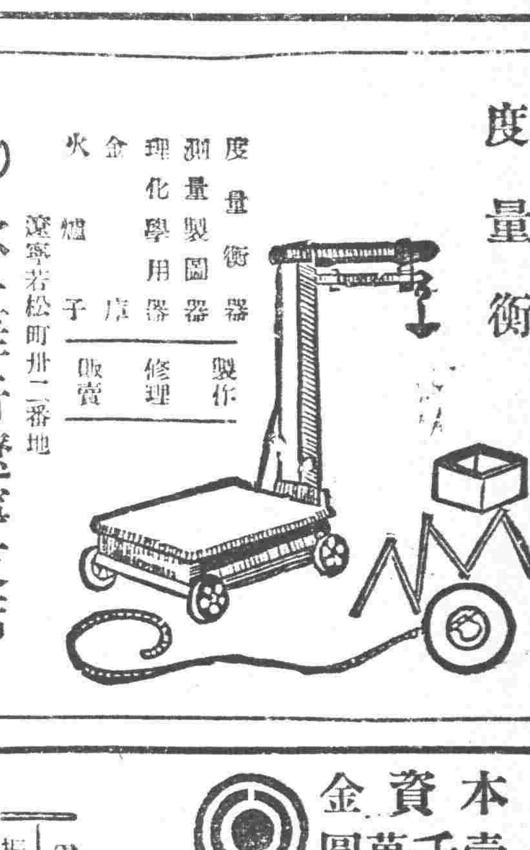

度量衡器　測量製圖器　理化學用器　金庫　火爐子　製作　修理　販賣

**水上洋行遼寧支店**

遼寧若松町卅二番地　電話二三一一號

# 國際運輸株式會社

資本金壹千萬圓

營業科目
一、海陸運送及運送辦理營業
二、倉庫營業
三、代辦及保證行爲
四、包辦勞力
五、委託買賣業
六、直接運送關於貨金之供給
七、關聯前各項一切之業務

專務取締役 築島信司

本社 大連山縣通二二一番
電信略號ダイレンマルン、電話代表番號三一五七話
振替貯金口座大連七八番、郵便私書函大連局一三三番

滿洲各地 其他要主地點設有支店及出張所並取扱店

南滿 大連開 周水子 金州 普蘭店 瓦房店 熊岳城 大石橋 海城 湯崗子 鞍山 遼陽 蘇家屯 奉天 鐵嶺 開原 昌圖 四平街 公主嶺 長春到 長春開 公主嶺 四平街 昌圖 開原 鐵嶺 奉天 蘇家屯 遼陽 鞍山 湯崗子 海城 大石橋 熊岳城 瓦房店 普蘭店 金州 周水子 大連到 奉天開 撫順到 撫順開 奉天到

每份現洋六分 每月現洋壹元一角 外埠郵費每月現洋壹元參角